滿洲報

(第三種郵便物認可 大正十一年七月廿四日) 發行人 王子山 編輯人 金念曾 印刷人

(本報價目)每月一圓三角 六個月七圓二角 全年十三圓八角 郵費在內(外國除日本概加郵費) (廣告刊費)一行十二字起碼一日每行一圓 特別地位加倍 長期者另議 以上俱以現大洋爲本位 但朝鮮臺灣日本及其他國即以日本金幣爲本位

大連市山縣通一四二番地 發行所 滿洲報社 電話 編輯部(長)七五一三番 經理部 四〇三四番 社長室(長)二八一四番 振替貯金口座(大連)三〇二三番

THE MAN CHOU PAO 142 Yamagatadori Dairen Manchuria China

昭和七年九月一日

大連市主辦盛大之 本庄將軍送別式

官紳羣衆到場達五萬之衆 學生暗歌合唱聲震徹秋空

爲送凱旋將軍本庄繁中將大連市主辦送別式已由卅日午後四時半在中央公園忠靈塔前舉行矣先是市民爲親接此勞苦功高大勛永久不泯之將軍英姿胸中皆充滿興奮與感激之熱潮而陸續麕集於忠靈塔前**實有不下五萬之群衆埋首於忠靈塔前以待將軍大駕之光臨移時本庄將軍一行搭乘汽車到着後**則對將軍滿懷畏敬感激之群衆齊舉歡聲新秋蒼空已爲之震撼旋由小川市長引導本庄將軍就席後即發數響煙火迨屆定刻由岡野助役致開式之辭於未曾有之羣衆注目中行國旗揭揚式是時吹奏劉喨之喇叭響遏雲霄群衆則皆肅然靜立是時**本庄將軍進至竹內民政署長八田滿鐵副總裁山西竹中兩理事村井商議會頭等二百餘名來賓之處就席**主催者方面高柳中將岩井在鄉軍人分會長牧野少將各在鄉軍人代表傷兵會等均正其威儀而列席前面並有各持小旗之大衆均將充滿熱誠之視線集於本庄將軍[illegible]重之歷史的場面矣小川市長之致辭由播音機放送於全市民繼由立於市民前面之本庄將軍由一中二中及各女學校小學校代表卅二名接受其所贈獻給本庄將軍之歌裝璜美麗之冊子全市民旋即合唱該歌其對凱旋將軍感謝惜別之情實達熱狂的沸點其後將軍以朗朗之音吐述訣別辭畢由竹內民政署長發聲三呼萬歲則此光輝榮耀極盡壯嚴之送別式即告閉幕時正午後四時四十五分將軍於小旗飄搖及萬歲聲浪中退出轉赴常安寺

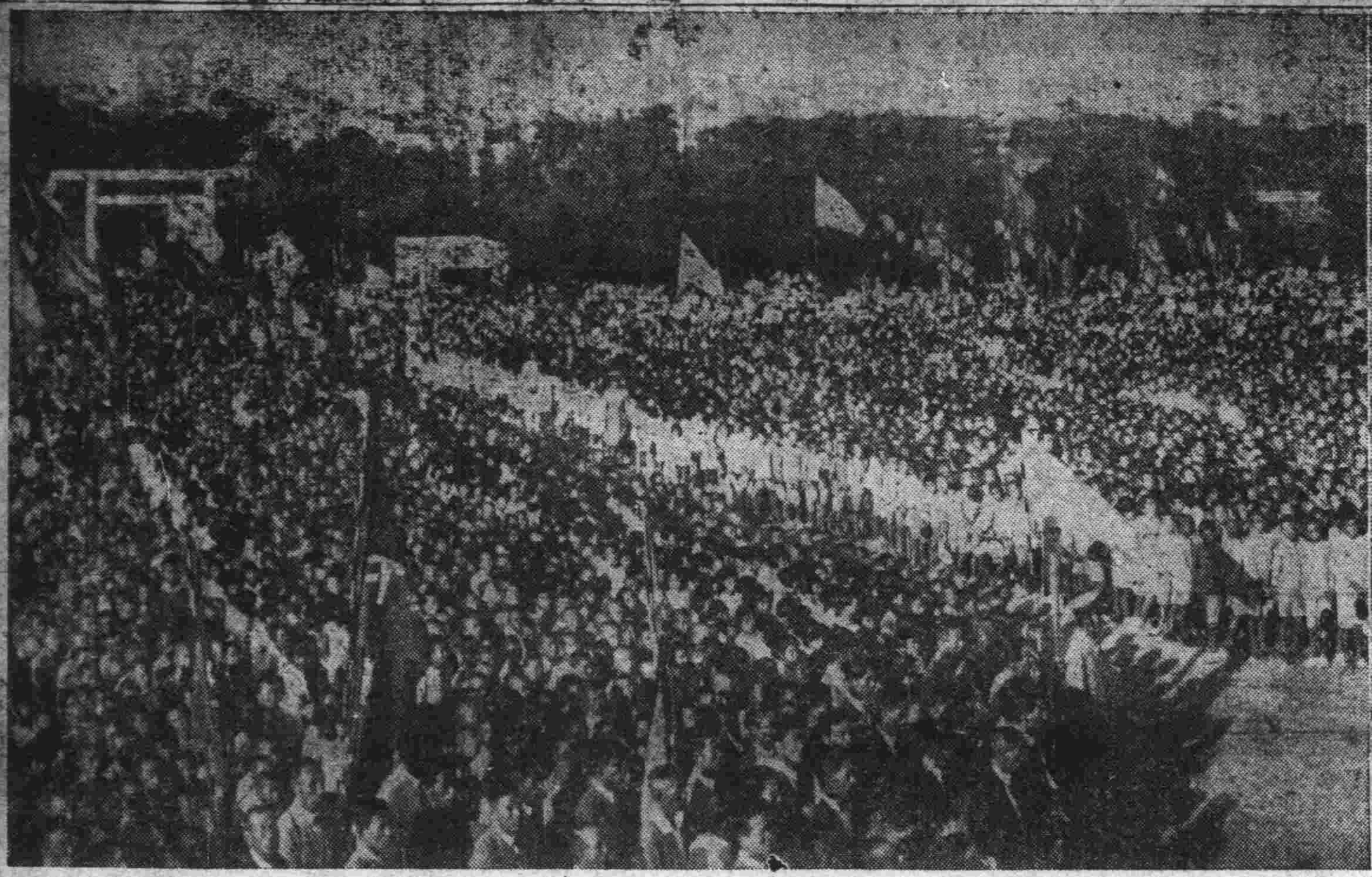

大連市舉行之本庄將軍送別式 左、本庄將軍立於案前致詞 右、送別式場中之盛況

本庄將軍致詞

惟有衆力始克成回天偉業 事變爲淸俄兩役之總決算

茲謹略致一言當此次轉任之際蒙在滿各位賜以過分之厚意本日復由大連市民各位舉行此盛大之送別誠屬光榮之至感謝之極顧慮滿洲事變之功決非私人之可負此完全爲陛下之稜威與皇軍忠勇之所致亦即國民正義之力與民族更生之勢所以使然耳憶自日淸日俄兩役以來迄至今日約四十年在此滿蒙之土已由十萬同胞樹立礎柱更積同胞八千萬之努力今者卒於其基礎之上建樹光輝之新滿蒙矣夫八間個人之微力不足以言惟有衆力始克成回天之偉業余不禁爲之痛感爲夫滿洲事變乃日淸日俄兩役之總決算今者大體已告一段落惟其前途尙屬遼遠其必須要求國民的一致之協力者正愈切甚望市民諸位堅忍重重仍爲復興東亞之大業益加精進是爲至盼最後對此盛大之送別謹表謝意云云

馬占山敗走記

由李衛兵隊長尸體發見之日記

沿呼海線之山野、周章潰逃、終在北滿之一寒村安古鎭附近受日軍廿粕部隊之田中支隊之邀擊、而於泥中完成悲慘所期之馬占山、以打倒日軍之氣勢、親抱占領哈爾濱之野望、從黑河堂堂提大軍數千、沿海倫大道南下、出發、而終至於戰死之行動、迄今約經一月仍未判明詳細、而於最近、在與馬占山同死沒於海倫河邊之馬之衛隊長李國臣之屍體囊中、發見李之日記、由此漸判明其詳細、且其內容與日本追擊軍之戰鬪日誌、互爲吻合、接此報告之關東軍、以其可作馬之敗走記且於日軍之北滿戰史上、亦爲難得之文獻、實乃非常之發見、故殊爲喜悅、左列即爲李衛兵隊長之手記日記之全文

五月十五日 接友軍占領呼蘭、追近哈爾濱之報、馬主席本日定歸海倫、由黑河出發

十六日 衛士彼仇人已死亡

十七日 沿黑龍江進軍、遙見對岸之俄人農夫、沐浴於河中

廿二日 工兵營有自黑河出發之報、此日降大雪、於四家子中食、午後五時到愛琿

廿三日 與馬主席同自愛琿出發

廿四日 到大五家子

廿五日 到四李屯

廿六日 到孔毛澤

廿七日 到吳家屯宿於孟昭度家

廿八日 經過孟家大姑娘溝見妓女製靴

廿九日 從吳家棚堡渡撤拉河、向李鳳鳴借洋一元

三十日 至四占灣子晝食、過河時、王漢臣任自夫李鳳鳴三人同落河中、一同拍手大笑、而與馬主席共話

六月一日 於午前十時、於豪雨中到站北間、於夜十二時半至二站休息後、夜半二時到頭站

二日 由頭站至引一河、人馬皆於路上晝食、各人以粟飯一碗果腹、四輛馬車在米拉根交代

三日 於哲河晝食、午後二時入龍鎭縣、商店僅有十家

四日 今朝日本飛行機飛來二架、對龍鎭擲彈、死者二名李君負傷、馬主席移於城中之民姓家、今後乃中止日間行軍、而於夜間進行、據人民之言、在城南燒鍋有反兵四十餘名

五日 由該地出發到孫家船口宿營

六日 於王家店晝食、午後四時、到火老何堡

七日 由該地出發十時到北安鎭

八日 晨十時日本飛行機飛來四架、投彈、甚爲危險奉主席命令、急行進行、午後三時前進至東大崗

九日 今日日機復飛來投彈北安鎭被燒、因日中進軍危險、於夜九時出發、夜半到通北縣

十日 午後四時出發、夜十一時至公孫家宿泊

十一日 今晨得信云、日軍已入海倫、故再退返通北縣

十二日 在馬家地坊子晝食赴大平鄉

十三日 經寧泉鎭到三馬家子、即晝食、午後五時到馬家園子、主席入馬家、我

十四日 在衛于三隊中食、宿星外

十五日 夜九時到頭左

十六日 於午前十一時到李金屯、在渡溝蘭一餐、久未食肉之隊長等、爲何事有長時間密議

十七日 午後三時到金山口先發之工兵、亦在該地

十八日 待至日暮、宿於腰肛、因無可宿之家、乃寫於樹下

十九日 晨食後發熱、余一人留此

廿日 與松粕隊同至十三孫子金家燒鍋、在十四孫子日機飛來二架、出有多數之死傷者、於夜聞東方之砲聲

廿一日 到黃旗十二孫子、日軍襲來、交戰二小時、死傷甚多、衛士任自夫死去

廿二日 日飛機五架、至十二孫子投彈七八個、余宿於呼爲七橋劉之民家、至午後三時、至敏字十孫子日軍來襲之報、徹夜頻傳

廿三日 工兵營捕日方之密偵一名、上官雖爲秘密而日軍大兵、似已迫近、何時殺來、不可知、重砲以駱駝搭乘重砲、以剿匪之名、而對婦人暴行、馬主席即將該三十二名以處重刑、夜九時宿於江字八井子

廿四日 午後三時出發、十一時至孫家溝子、因困於豪雨、行動困難

廿五日 過孫家溝子、於降雨中越呼海路、見日軍七八名、押莫托卡以行、遂開機槍射擊、死者五六名得槍四支、宿於十四井子夕刻六時至遭黃旗頭井子有頃、即行前進、更於十二時分散前進

廿六日 至綏楞與之于家屯宿營、午後三時、日飛機飛來二架、投彈十四個、死者三十名

廿七日 夜半一時半出發、晨六時到長山堡、日間一日未動

廿八日 在長山堡新架設無電台

廿九日 夜半一時出發、朝六時至河東、大車一輛陷於河中、遂乘之、到八道溝

七月一日 午前四時到五道溝、領到已欠三月之五月分餉項、但祗給半數

二日 余先發至石岳家屯、晝食、午後二時入慶城縣、在張家店買麵入夜馬主席安然來縣、一同就於狀況協議結果、因爲危險、遂下令北返

三日 復行退還入五道溝、

四日 晨一時出發、於六時過義北口夜九時至張海屯發自劉花馬、因大雨滂沱衣服盡濕、徹夜北進、馬主席之顏色不佳、非係因病似爲憂慮乎

五日 朝至高春屯、日中休息於午後四時出發、七時至南口鎭、宿於德金屯

六日 晨三時出發、六時至上由子、於午後二時日機飛來一架、因大雨乃飛去即行出發、行至木蘭避飛機、取道廟嶺山、道險林深、殊爲不便、於夜九時至廟嶺山、有民戶數家、一日之行程十餘里

七日 午後三時出發、過山路、於午後七時着二嶺

八日 午前二時出發、六時到西北柵、於午後四時、日機又飛來五架、投炸彈十三個、死二四人、七時入東興縣城郊外之林中爲

九日 余與田五林兩人、爲購用物、赴東興、偶與敦峯相遇、調用大洋二千四百吊、突有日本飛行機前來偵察、於午後四時出發、於夜八時至王家店

十日 自鳳城出發、道路泥濘、沒及半身、於午後一時、因有岩山峭壁、遂又折回、溯到六青山矣

十一日 自大青山出發、擬行進河因道路泥濘、遂又返回大青山、因士兵逃散與疲勞、逃兵續出、被捕槍殺者七人

十二日 至新安屯山路不便

十三日 至趙家店

十四日 遭王姜三人已逃

十五日 夜五時發至遠春屯宿營

十六日 夜五時發八時至鐵梨縣 夜十二時渡大河三道

十七日 晨八時抵伊吉密

十八日 晨二時發八時又返

十九日 晨八時發再經山道五道溝

廿日 夜着盧家屯至八道溝

廿一日 午後三時着福城船聞上官言赴鐵山包

廿二日 着半反間

廿三日 晨二時半渡伊吉密河、在反盤樹休息、復渡河抵七永屯

廿四日 晨二時發、十一時在十三孫子、與日軍交戰、退至正白旗、十四孫子、

廿五日 前面有敵、退入山死傷甚衆、殘兵已少、黑河外、別無他策、請爲最後除擊破日本軍而逃往

主席命令全體云、此已爲

廿六日 自劉家店經海倫河岸、急赴安古鎭、途中思奮鬪(此日記至此爲終)

廿七日 僅書有廿七日之日期其行動未行記入因彼爲在海倫河岸之泥中經日軍之猛擊與馬占山同戰死者故也、(大每)

討議四次意見尙不一 結論完成仍須二三日

各委員不贊成李頓解決策 法德委員改期由大連陸行

調查團於廿九三十兩日間關於報告書之結論會討論四次但意見不一致竟留之於卅一日再議據云李頓自作之解決策各委員均不贊成故結論之完成尙須兩三日云

又海路組爲英美意三國委員陸路組之法德兩國委員改於九月五日乘自大沽出發之榮山丸經由大連登陸乘十一日滿洲里發之國際列車回歐(卅一日北平專電)

鮑代表東渡有期

正準備一切

滿洲國駐日代表鮑觀澄氏定於九月上旬東渡赴任日下正忙於會見奉天長春方面之日滿要人及準備一切云(二十一日哈爾濱專電)

他山分水間 有匪賊襲車

旋經軍警剿擊敗退 列車均於途中待避

三十一日午前零時十分開往大連之第七十二號貨物列車行至滿鐵本線他山分水間之鎭山嶺附近被匪襲擊接得此報之大石橋警察署即時急告守備隊及憲兵隊一方原田署長率署員八十名即刻出動 該列車被害地點距大連二百五十一啓羅係將南行線之左側鐵軌折毀三段機關車脫線炭水車外貨車顚覆二輛同時並有百名匪賊自左右及前方襲來警乘中之守備兵五名當即應戰午前二時半應援隊到來始將匪賊擊退 日方無死傷者敵方死傷不明目下正追擊中開往大連之十八列車待避於海城驛十四列車目下亦在海城停車中北行之第十三第十七列車待避於大石橋驛現場之復舊約在三十一日午前十時許同日朝七時及八時豫定抵大連之列車午後四時可抵大連(大石橋電話)

匪賊進襲本溪湖 遂與軍警交戰

縣公署曾有被占訊 未幾匪軍即行後退

卅一日晨四時有五百匪賊進襲本溪湖燒毀市場與該地之公安隊激戰日方憲兵隊及守備隊均往應援現(午前七時)正激戰中公安隊員負傷十名日憲兵負傷一名三十一日午前四時五分匪賊自本溪湖驛之北南西三面襲來彈丸多落於附屬地目下在北方之山中交戰縣公署亦被占領六時警察隊占領本田山用砲攻擊中守備兵自東明山方面攻擊街內禁止通行大行警戒中國街起火時聞槍聲至七時火災漸消敵軍退向本田山後日本在鄉軍負傷二名敵之總數約在一千二百名之譜(本溪湖電話)

美國對日態度

駐美日使出淵過檀香山談

乘秩父丸歸朝之出淵大使於三十日過火諾魯魯(檀香山)對記者團所談如左 美國人漸次諒解滿洲問題斯番生長官爲過於重視平和條約故時有使日本不快之言論該氏自身對日絕無反感歸國後余將以美國人之態度告知國民(卅日檀香山電)

天津對日貿易停頓

反張運動益猛

除奸團員自滬到津活動 當局無能取締商民不滿

占對日貿易七成之天津近以血魂除奸團之排日暴動完全陷於停頓狀態日前又有除奸團員廿五名自滬來津於數日中即將以綏中爲中心大行活動當局取締亦無効一般商民頗不滿當局之無能反張運動益猛烈或將勃發於表面亦未可知云(卅一日天津專電)

杉坂司令反駁排日

要求各報登載

上海報界態度頗堪注目

杉坂上海陸戰隊司令官爲除中國諸新聞之排日的煽動將此一個月之排日侮日記事全行收集一一加以反駁要求各新聞社將此取消文揭載依各報態度如何或釀成第二民國日報事件亦未可知頗堪注目云(卅一日上海專電)

有吉公使出發

有吉駐華公使於三十一日午前九時偕同家族自東京出發就赴任之途有林全權助男芳澤謙吉眞崎參謀次長柳川次官及其他各方面要人到驛歡送豫定在神戶一泊搭乘二日出帆之長崎丸四日可抵上海云(三十一日東京專電)

康藏之糾紛

組織委員會討論解決法

南京訊、石青陽談、格桑澤仁與劉文輝誤會全釋、取一致行動、如何解決康藏糾紛現正由參謀部、蒙藏組織康藏糾紛研究委員會、討論辦法

廢戰同盟 廿七開幕

上海廿七日電、廢戰會二十七晨開幕、下午提案審查會、及二十八上午代表二次會、下午三次會、職員提名委員會議

大連銀行簿記講習會 第二期招生

宗旨 以最微之金錢休息之時間養成銀行簿記商業之人才爲宗旨
學科 商業簿記原理銀行簿記及辦事手續國幣制度國內國外匯兌
教授 每日下午七時至九時授課 面授函授部(不拘外埠本埠)
資格 高小畢業或服務商店具有同等學力者
報名 日起開學日止
詳章 函索附郵票二分即寄
畢業 三個月全期
學費 國幣十元講義費在內
開學 國曆九月十日
會址 大連西崗得勝街六八

奉山鐵路管理局啓事
爲聲明事茲有營口永世街商號正興源保得王慶恩承租本路營口葦塘地畝拖欠租金現大洋九百二十三元八角三分至民國二十年十月二十日交淸承還保條一紙於事變遺失此項保條無論落於國內國外任何人之手一律作廢特此登報聲明

奉天市同善堂醫科專門學校通告
查本校現已復課定於八月廿八日開學九月一日上課仰本校二三級肄業各生務於上課前一日到校以免貽誤應繳費用如下(一)學費現大洋十元(二)膳費現大洋廿二元五角(三)宿費現大洋叁元(四)雜費現大洋一元(五)校友會費現大洋一元

股票遺失啓事
鄙人於今夏將上海南洋兄弟煙草公司第四六五號及第三零七六號股票二套遺失除向南洋公司登記外此票無論落於何人之手作爲無效特此聲明 汪一齋啓

遷移廣告
今爲擴充事業起見已向左記地點遷移此佈
大連市小崗子新起街六十一番地 辯護士 玉置榮吉啓 從六位 電話 三〇九三番

老世昌洋行遷移廣告
茲本行於八月廿七日遷至富士町二番地(即官銀號斜對過)照常營業美國公會保險亦一幷遷移恐未週知特此聲明 至敝行城內倉庫辦事處亦遷至大北門裏路西昌和洋行北隔壁專此特爲聲明
奉天日站富士町 老世昌洋行 電話 中 四六九五號 日 三九八九番

山左儒醫 孫秉卿精理 婦女科 小兒科
及嗆嗽吐血癆傷肺病有師授秘法患者勿失良機
寓奉天鼓樓南 同利生藥莊

神數書 書存無多 購者從速 (優待券)
敬啓者鄙人收藏之神數書蓋有年矣向不肯示人頃爲指導閱者諸君迷津尤爲解決諸君各種疑難問題起見願公諸同好得此書者即知其實貴不必贅述眞乃需款不多獲益不少一冊日金壹圓鈔票壹圓貳角哈洋壹圓五角(郵費加二)郵票不收如附此券不但免加郵費且贈延壽藥言一冊以示優待惟來件須掛號多購者函商可也
(通信)奉天省城鼓樓南關東印書館轉交 立達氏謹白

願辦本報分社者鑒
邇啓者如有希望在本報未設分社之滿洲國各地及河北山東各縣與朝鮮新設本報分社者希直接向本報函商必當照章速與准許此佈 本報經理部啓

本報委任廣告外交員啓事
茲委任姜𤇍雪爲本報廣告外交員特此通告 滿洲報經理部啓

訃
先考序園府君痛於壬申年陽曆八月二日亥時壽終營口寓正寢茲已扶柩歸籍謹擬於九月十九日就塋恐訃未週哀此奉告
棘人李樹 泣血稽顙 封中站墩

西崗公議會正副會長於本日可得安全選出
麗睦堂周子揚二氏必獲連任
王文川當選副會長充分可能

大連西崗子華商公議會、因職員任期已滿、於八月三十一日上午九時、召開全體正會員會、投票選擧之結果、平安選出最適材適任之新任董事三十三名、除十名爲新任董事外二十三名、皆屬連任者、本屆之董事、特別整齊、故揭曉之下、會員全部無不鼓掌慶祝新董事等之適當、必當該新任董事各位運業、將來爲益地方商民之事籌之下、油然而生焉、當八月三十一日下午三時、即由選擧委員會、通知各董事、召開新任董事會議、討論選擧會長副會長之辦法、已決定於九月一日上午十時、召集全體新任董事會議、當場投票選擧之、依新任三十三氏、等十名爲新任者外、名董事中、果依本報所推定二十三名均爲連任、而本有二十三名連任者、而新任屆選擧既無何等無味之活之十名董事、尤屬資望素著、而各會員、又極公平的之人物、此番選擧正副會長投選、所以投選之各新任更當不能出本報豫料之外矣董事、極稱適任、故以適任即之新董事、再互選正副會長、定能選出極適當之人物矣、該公議會選擧委員會、於八

會長 麗睦堂 連任
副會長 周子揚 連任
副會長 王文川 新任

即素負衆望、時時以社會事業爲懷之王文川氏、當同連任多任之麗會長睦堂、周副會長子揚、安然被選爲副會長矣、故請讀者各位、試觀本日之選擧結果、即可知之矣

月三十一日正午、向新任董事發出之開會通知請單、其文如下
敬啓者、茲經本日全體總會、投票選擧董事、揭曉結果、閣下當選董事、當時已得閣下同意、允予勉就、俟經選擧委員會議決、定於本日午後三時、召集新任董事會議、屆時務望撥冗蒞會爲荷、此致
先生
八月三十一日 選擧委員會謹啓
於下午四時開全體新任董事會議、首由王文川選擧委員長、報告選擧經過、及關於本屆改選之致詞、次由徐憲齋氏、閻粹亭氏、登台致詞畢、決議於九月一日晨九時召開新任董事會、投選正副會長、至於選擧票、則於一日上午九時、開會時當場發之

董事三十三名已安然產出矣
連任者廿七名新任者十名
西崗公議會事業當益進展

西崗華商公議會職員改選事宜、於八月三十日晚五時以前送票及通知單於各正會員、其次乃由選擧委員長王文川氏及各委員籌備一切、於八月三十一日晨九時以前、即八時二十分起、各正會員、均紛紛到會投票、及八時五十分許、已完全投票、於九時十分開箱、由委員長王文川氏、監察委員欒誠九、徐憲齋二氏、監察之下、開始揭曉結果、第一次當選二十七名、以五票以上者合格、故會員爲百五十八名、則三十三名董事一項、不能選出第一次除蘭少齋、蔡樂善、欒誠九、楊玉昇、任召南、徐憲齋、康潤亭氏等、得票未足法定數外、下餘六名、乃再行當場發票投選之、如得有左記三十三名董事、完全選出、其氏名及票數如下

麗睦堂 十一票 連任
張忠恩 六票 連任
王省三 六票 連任
王文川 六票 連任
趙掄三 六票 新任
李永和 五票 連任
閻之如 五票 連任
周子揚 五票 連任
周維禎 五票 連任
張同堂 五票 連任
楊永慶 五票 新任
邵鼎三 五票 連任
閻粹亭 五票 連任
于文順 五票 連任
周潔臣 五票 連任
隴義堂 五票 新任
王德仁 五票 新任
劉遠來 五票 連任
康忠全 五票 新任
孫寶廷 五票 連任
顏儒亭 五票 連任
麗善庭 五票 新任
田潤洲 五票 連任
遲鳳翹 五票 新任
高子垣 五票 連任
楊馨五 五票 連任
周伯廉 五票 新任

右二十七名、缺六名、於複選之下、左記六名當選

徐憲齋 十六票 連任
欒誠九 十四票 連任
藍少齋 十一票 連任
沙文軒 九票 連任
蔡樂善 七票 新任
田鴻洲 七票 新任

開會選擧會長
新任董事均爲素孚衆望者
當平安無事選出正副會長
九月一日上午十時

右記三十三名新董事選出之下、即於散會之下、再由選擧委員協議、以任期爲九月三日、再不急行着手進行、則於任期滿了後、再行推選即不便利、而又感麻煩、故即決定於三十一日下午三時召開第一次新任董事會、並新任董事中除盛業銀號趙掄三氏、慶源棧楊永慶氏福順義油坊麗義堂氏、義聚合銀號王德仁氏、德記全棧康忠全氏、福順昌當麗善庭氏、德生泉燒鍋遲鳳翹氏、恒豐和油房周伯廉氏、鴻業銀號蔡樂善氏、義祥油坊田鴻洲

特置專員負責取締
防發交通事故
警署撤傳單諭令市民注意
曾規定數項整理交通規則

西崗子管內、因近年市面發展、竟變爲全大連市之中心地、商賈雲集、人煙稠密、交通上頓呈非常之繁雜、比之已往之十數年、大有天淵之別、交通事亦隨之而頻發不已、關此之整理上、迭費思慮、西崗子署前曾有各種之取締方法、雖然各交通當事者、未能澈底遵守、實爲交通上之一大遺憾、今當地面逐日擴張之際、交通界若仍照舊日爲繁雜、今後更比往日則必發生危險、故前有街道之開拓、二日前又有新的交通整理之施行、並定有各種取締方法、準於最近實施之規則之施行、尙須商民之遵守、方期效果、惟一即須喚起市民之注意、違犯者嚴重處罰、以資藉一警署、則日久自然即可遵守矣、故當新的交通整理施行之同時、特印刷交通安全之宣傳書、遍處撒發、此次宣傳書、已經西崗署印刷成就、計達一萬餘張、即日即行散發、望市民務須遵守該宣傳書之宗旨、共圖交通之完全、及平安、實爲大家之幸福、其宣傳書之內容、誌之如下、以爲市民之注意焉

△交通安全
一、務必勵行左側通行
一、行人總須在步道上走
一、切勿在道路上隨便來往
一、切勿在道路上隨便放置物品
一、若違反者嚴重處罰
一、除以上一切均宜遵守外、仍宜遵守其他交通規章
大連小崗子警察署

今此關於交通整理之施行、實因鑑於管內交通事故頻出不已、且因而釀及人命者、亦不在少數、至於交通上最繁雜之街道、則爲西崗子街西、至西崗子警察署之西方東至常盤町、蓋該道路爲西崗子之主幹路、凡來往各車及步行者、必須經由其路、且交通事故發生最多場所、亦即該路、故今次之整理、即以該路爲重要、共在該路置巡查巡捕各三名、輪流巡換、自朝至夕、無片刻不有專務取締人員、從事指揮使步行者、不與車相混雜、永久如此、則交通自然安全矣

大連市官民合開
本庄將軍歡送宴
濟濟一堂誠爲僅有之盛會

大連官民、爲本庄將軍合開送別會、於三十日午後七點設宴於大和旅館大食堂、參列歡送之知名士三百餘名、時至定刻、於吹奏歡迎之音樂中、賓主入席開宴、小川市長代表主催者述開宴詞、畢、而本庄司令官於鼓掌聲中起立、致鄭重之謝詞、謂客年秋事變勃發以來、軍方對此大連市、以地位以人口、以富庶、均爲滿洲之冠、市方亦負有如此之重任、然大連市民各位、對於事變之性質、久已了解、他如全滿洲及對於日本國內、關於時局應將如何處理、始能喚起輿論、事爲必須努力者、又大連之市民、相率慰問兵士、特當於軍隊及傷病兵戰死之英靈通過時、以當市爲滿洲之主要關門、且非但與以繁索之勞動、對此則均能出以熱誠情感、對此爲余衷心之所最爲感謝者、因得到此等偉大之後方之支持援助、則在第一線之將兵、均爲安然的苦戰奮鬪、犧牲一切、以全其已身應負之任務、故余當此轉任之際、爲表示感謝之微衷、必須親自來訪、自從昨夕以至本日、又曾蒙受市民之熱誠之歡迎、於本晚得臨席若斯盛大之宴會、益使有感慨無量之感、滿洲之事變、現對於反抗團體之擊滅、與新國家之成立、幸而已經告一段落、此雖可謂爲有終之美、然而前途仍不免有幾多之波瀾曲折、想亦爲諸君早經推察至此矣、此次之事變、得皋皇國從生之實路、今當於此實際上將過去之努力、再新再轉移於將來爲禱、最後再對諸位深表謝忱之餘、更爲各位祝健康、請諸位一同乾杯、時至八點半鐘、始散盛會、遂即移至別室、觀覽「國際聯盟調查團一行」之電影、於十點十分散歸矣

本庄將軍特開盛大惜別宴
招請中日官民

凱旋之本庄軍事參議官、於八月三十一日午後零時半在大和旅館設宴、招待大連中日官民、出席者百六十餘名、華商方面有張本政氏、許萬麗睦堂氏、邵愼亭氏、及曲子源氏代表程作亭氏出席、席間主人由本庄將軍致一番惜別之辭、次由小川市長代表來賓致謝辭、至二時半始行散會云

大連青年會學校
發起募賑救災
已向各級同學發出募捐啓事
當仁不讓的學友必不落人後

大連青年會學校部、對於社會事業、向極熱心、如東鄰震災、安東水災、陝甘旱災、長江遼西水災等之勸募成績、均極良好、此次北滿一帶大水爲患、該校校友會本人類同情心、又復發起賑災會、以謀救濟、茲覓得該校校友會向各級同學發出之募捐啓事原文如下

同學們呀、你們聽說了罷、這次北省水災夠多麼厲害、多麼悽慘呀、氾濫幾個縣分、死人不下數萬、田廬牲畜都被淹沒、現在還是湯湯方割、並沒有多些減退、那三十餘萬九死一生的同胞、沒有房子住、沒有衣服穿、沒有粮食吃、眼看深秋時候、塞北霜雪、早不都得凍餓而死嗎、據報章所載、各地發起賑濟的團體、已有不少、那種悲憫的心懷、很值得我們追隨、況且從前陝甘震災啦、遼西水災啦、長江水災啦、我們都是捐過力的、這次更不能落在人後了、當仁不讓的同學、盡過力的、現在我們校裏起一個小小的賑災會、由今大起、各級同學隨意輸捐、多多固屬益善、涓滴亦在歡迎、並不是拿出幾個錢、博個慈善好名、實在救濟幾個同胞性命、心中覺得安慰一些、在這三日裏邊、看看我們成績

校友會長 趙舜如啓 八月三十日

西崗宏濟街之火警
祝融光顧妓館
嫖客偕妓女於別室談歡
遺棄之煙捲根遂後發作

西崗子署、近日來正在整理交通聲中、至三十一日午前一時之深夜、管內宏濟街、突然發生一場駭人的大火警、該夜秋風習習、交通已止、道路上僅有幾名尋花問柳之少年、此外殆皆早入甘夢矣、故當火警發生後、各消防署因件撲救、各駕防火車、馳飛而往、當各防火車行至中途上、警笛亂鳴、衆人警恐、夢中人亦有不安眠、爭先觀望、未幾悽慘之火場、已早入滿之患、幸交通早已停止、場之附近尙無充分之繁雜、火光照天、遙望之、全西崗子管內、已成爲火城矣、防火車到時、火勢已猛、失火之家、固皆忙於逃命、而受警之近隣、因當夜金風吹動、火勢甚旺、惟恐延及已家、故逃命者逃命、搬物者搬物、往來不已、男女參雜、扶老攜幼者、哭號不止、悽慘之聲、還達四外之商民、防火車抵場未幾、而西崗子警察署、亦聞警而往、協助撲救、各消防員大展身手、拾死鎮救、但爲時已晚、一椽小房殆已全部燒失矣、不過未傷人命、是亦不幸中之幸矣、至二時後、始行鎮息、西崗署司法係員、於火息後、臨場檢視、據聞失火家爲市內宏濟街一番地二十三號娼主人高文明處、該號搭住妓女素賢者、住該娼之二號室中、當夜有顧客數名、前往求歡、故至深夜皆未就寢、素賢偕同客人共談笑、於二號室中、客人某吸後之煙卷根、因不知愼、火即置於床上、所放之煙灰盒中、移時客與素賢移於附近之客室中、置之煙卷根便若不理、豈知煙根將終、自然落於床上、該床上堆有被褥如山、得煙火之燒燃、燄然而起、斯時之素賢與客人、仍求歡於他室、樂而亡禍、正在談笑之熱鬧中、一號室火已冲至屋頂、煙氣充滿室中、及至火勢猛烈、始散煙於他室、因之知事不佳、外出視之、則起火室已至不可收拾矣、因而群起警慌、各自逃命、相携下樓、斯時已起之火、因無撲救、再加西風之煽動、轉瞬間延及全部、故防火車至時、幾全燒盡、所幸未延近鄰、堪云幸矣云

父母應注意子女
免有迷路丟失
老嫗孫王氏拾幼女送警署
嚴諭其父李德方始命領歸

前者各警察署、因鑑於每年夏期失路兒時出不已、甚或因此母子離散者、故在未入夏之先、沙河口署、曾曉諭各戶令各保護者特別防備、勿令玩童幼女、任便自遊於道路、俾便交通、且免丟失、該後連出數起、即再三警告、奈市民不知自愼、何嗣經核酌、莫妙各家長在愛兒未出戶之先、書明住址氏名於兒之身後、以免迷失、即失路時見者一見可知、決無丟失之虞、此計固可適於用、雖然實行者仍無、聞迄至今日、尙時有丟兒者、西崗署於三十一日午前八時頃、突去一年邁老嫗、懷抱幼女、不知者皆斷其爲母女、豈知幼女哭號不已、惹得老嫗無法可想、致求官保護、據老嫗云、余於三十一日朝七時之起床後、因照例買茶湯、步出門外、斯時天已大明、交通甚繁、來往人亦不斷於路、甫出庭外、則見西崗街百八十九番地道路東方、立一年約三四歲之幼女、且行且哭、觀其狀況、既無家可歸、且無長者之保護、既行且停、左右觀望、其聲其狀、堪人可憐、老嫗一時心中不忍其丟失、便抱之於懷、及在老嫗懷抱中、更哭號不已、惹得老嫗抛之不忍、留之不得、因而懷抱幼女、沿戶訊問、有無丟兒者、結果皆無知者、於是直送於西崗子警察署、及訊該嫗之姓名、據說在西崗街百八十九番地孫景雲之母孫王氏、警署除令老嫗返宅外、當將幼女收下、以備保護於宏濟善堂中、未幾突有年約而立之商人至、警署查找失女、父女見面、各皆落淚、但事由自已不愼、官廳除嚴重警告後、令其領回、查女父名李德方、現在市內新起街三番地双興泉處店員

郵便局改中央局

大連郵便局電信課、決於九月一日與郵便局分離、獨立爲大連中央電信局、郵便局亦改稱爲大連中央郵便局云

吉林總務廳長
三浦氏來連

前關東廳內務局長三浦碌郎氏、將任新國家吉林總務廳長、乘於三十日入港之烏蘇里丸來連、氏謂此行必至新國家、然而尙在內定中、居住於滿洲頗久、此來有重返故鄉之感、將來如到新京、大概能在吉林就事、今後對於各種問題自必爲之分行辦理、努力完成大事業、吉林地方當在關東廳任差時、曾行前往視察一次、鐵道既已完成、亦爲交通上之重要地點、故責任亦較極重云

廣播順序

九月一日(星期四)
自午前六時 廣播體操
自午前十一時 行市(特產 錢鈔 股票 各地行市)
自午後○時十分 行市(特產 錢鈔 各地行市)公設市場價值 新聞
自午後三時三十分 行市(特產 錢鈔 股票 各地行市) 新聞
一、新聞
二、講話(震災之追憶與吾人之覺悟)
三、講演(新興日本之建設)
四、新聞
五、連續浪花節
六、地唄
七、職業紹介事項
八、新聞
九、氣象通報

中秋月餅

一宗花樣完備擧凡廣東月餅上海月餅普通月餅無不應有盡有名稱不下數拾種非特貨高而且價廉倘蒙惠顧竭誠歡迎
△上等禮品 △應有盡有
△雅緻禮券 △送禮稱便
△南北月餅 △歡迎預定
△金華茶腿 △海味南貨
西崗子西崗街九十六番地 呼出電話二二六六一番

本公司自歸從記經營以來內部之刷新備貨之豐富價値之低廉遠勝從前今猶不惜巨資添設海味南貨各部並請蘇廣名師特製新奇點心際此中秋在即對於

月餅好消息!!!
稻香村從記食品公司……

本社電話
經理部 四〇三四
編輯部 七五一三
新社屋 二一八一四

永和盛啓事
敬啓者敝號創設以來所到各地海陸各產飲料食品無不精益求精物美價廉久蒙各界贊賞今爲應合社會之要需起見不惜巨資又採購各種銀耳燕窩魚翅及海參干貝罐頭等品應有盡有如蒙惠臨賜教更當歡迎之至
大連浪速町一丁目四番地 永和盛海味店 燕窩魚翅 電話七九六六番

德泰百貨店 電話變更通告
本號新築工竣擇吉開幕茲將原有電話五二八二、七四四五、兩番號取消改用私設電話代表番號(四一八七)自新歷九月一號開通恐未週知特先通告賜顧諸君務希注意爲荷

聲明擔保無效
啓者鄙人在大連市得勝街開設利和盛生意惟恐號中人員有私自擔保及搗借等事鄙人概不負責恐未週知特此聲明
鄙人 鄭雲發 張慕盛 同啓

協茂盛紬緞莊廣告
本號應時運到最流行之巧奇紗瑪瑙綢振亞錦羅綢綢擧凡夏令服飾之品以及歐美布疋寰球雜貨無不應有盡有並備精美禮券以取餽送方便各貨定價格外低廉如蒙惠顧竭誠歡迎
大連浪速町五十番地 電話 零售部長四六三二 九八八 批發部五四五三

緊要啓事
啓者本律師茲受普蘭店同仁街同裕錢莊財東李元正君等聘當常年法律顧問嗣後關於該號及財東李君等生命財產名譽一切法益本律師當盡依法保障之責
大連市若狹町一六番地 辯護士 法學士 師岡靜 事務員 王善堂 電話二二八二

緊要聲明
茲聘師岡靜法學士辯護士爲敝號及財東等常年法律顧問嗣後關於敝號及財東等生命財產名譽一切法益概由辯護士師岡靜負責依法保障特此聲明
普蘭店同仁街同裕錢莊財東李元正同啓 九月一日

德泰號啓
本號建築工程將竣監部通臨時營業所仍行遷回奧町舊店合一照常營業擧凡夏令一切艷麗衣料奇巧紗葛綢綢服飾物類無不翻新美備而寰球布疋雜貨尤且齊全更設精美禮券以資餽贈方便各貨定價格外克已願惠我士紳名媛倍前垂青是所企盼
電話(一五二八二暫止用 七四四五番)

大連市西通六十四番地
王仁眼科醫院
電話六七五二號
地址(在常盤橋西廣場 電車道中間路北便是)

開催日 八月二十七日(土) 二十八日(日) 二十九日(月) 九月三日(土) 四日(日) 五日(月) 雨天順延
秋季大競馬
每日午前十時開始
於星個浦競馬場
勝馬投票券 單勝式 複勝式 各金五圓 金貳拾圓
景品附入場券 金壹圓
每各競走發賣之景品附入場券列斯券照同付規程回付
社團法人 大連競馬俱樂部 電話三二五三番

新添羊肉廣告
樓上內外條繕注重衛生完善清涼夏期飲料水冰サイダービール餐菜便席山珍海味俱全宴會定席特殺慇懃味美價廉敬請諸君不惜玉趾光臨嘗試不勝歡迎
星個浦中門 三陽樓菜館 電話九八八一

大連小崗子 博愛醫院 電話長五四六七 六八〇九
各科診療 入院隨意
健康相談 骨折脫臼 (愛克斯)光科 電氣治療
各種肛門病 齒科技工
驗血檢菌 普通 異常 分娩
阿片嗎啡癮治療
院長 孟天成 副院長 日冲飛那
新設 奥町分院 電話八五一〇 七六七九

APOLLO
盧普愛
經理
英國最新式的!!
自動留聲機及各種唱片
聲音洪亮字句清晰
西德泰
大連監部通七十七番地 長電話 六四五九 八五九四番

教育界

平津教聯會函教職員 反對減成發薪 北大討論仍無結果 教費二十七日可到

北平通訊、平津各院校八月份經費、迄(二十三日)財部尚未發出、院校聯合會雖曾致電財宋、請即撥發、但尚無覆電、茲將各方對於教費情形、調查於次

北大方面 北京大學爲討論對付反減發薪金辦法、曾於前日(二十二)召開行政會議、屆時蔣夢麟等均出席討論時間頗久、但僅以茲事體大、不欲多所發表意見、遂無結果而散、聞已定將於本週內召開校務會、重行討論

教聯方面 平津院校教職員聯合會昨二十三發出通知、二月至六月薪金仍按全月發給、否則請勿簽正式收據、玆錄原函於後：敬啓者、行政院通過自二月至六月教聯員薪金減發五成一案、經本會第十九次臨時常務委員會議決不能承認、除由本會據理力爭外、並請院校當局一致抗爭、在未得結果前、函請院校當局自二月至六月薪金、仍按全月發給、並通知全體同人領收二月至六月薪金時注意、如學校未按全月致送、請勿簽正式收據等因、相應函達、即希查照辦理爲荷、順頌教祺、平津國立院校教職員聯合會謹啓、八月二十三日

北平又訊平津院校教聯會擬於日內召開臨時常務委員會討論呼籲照發減發薪金辦法、至是否對開全體大會、則須視院校聯合會及其他方面之情形緊張與否爲定云

遲到原因 平津院校教聯會某委員將記者談、平津高等教育經費按保委會章程第四條之規定、應於俄庚欵匯解到部後、即由國庫司直接匯寄經費保委會以便分發各院校、本月份經費按之每月匯到日期應已匯出、據李委員(達)談、本月經費恐須遲

延吉被裁教員 請補發欠薪 允將春耕貸欵 一萬元發給說

延吉訊、延吉縣立各校、因時局關係、學生減少不足額者甚多、故於上學期五月一日、會將各校教員撤去多人、被裁各員薪水迄今未放、各員多感生活困難、乃聯名呈請張教員局長、將春耕無利貸欵吉洋一萬元、移作教員經費、聞已允准、日內即行分發云

海城教育局令 城鄉各學校 九月一日開學

海城訊、海城縣教育局長韓級三、以暑假期間已過、各校應按日開校、以重教育、聞定於九月一號、城鄉一律開學、但各區關匪、恐未能如令而行、惟十區馬蜂屯、素稱平安、各校或前如期上課、亦未可知

海城教局籌備 祀孔聖祭典

海城訊、海城縣行政當局、春省令着於上丁祀孔、以示尊崇儒教之意、孫縣長當即轉飭教育局、提前籌備一切、聞局長韓連昌、現已預備大牢小牢牛、羊、猪等之牲犧品屆時以備祭獻云

營口教育局派 馬王兩校長 赴新京聽講

營口訊、營口縣教育局、頃奉教育廳訓令、飭日派教育人員二名、赴新京聽講新建國之宣言、以資回營後、再對各校講演、特派縣立女師校長馬建霞、市立第六小學校長王者師二人、於昨赴新京矣

山東教育廳決徹底 改造魯省教育 增加鄉村師範及職業學校 擬設鄉村師範學校念五處

濟南通訊、據山東省教育界消息、本省小學畢業學生日形增多、惟中學學校有限、以致多數學生無法容納、即如省立第一中學招考學生一百名、而投考者達一千五百餘名之衆、以致社會頗歸咎於中學之少、致使多數之學生有失學之苦、似若多設中學所造就學生又僅能得普通知識、以社會一般學生之家庭之經濟狀況、亦不過能在中學畢業爲止、無力再繼續投考大學、將來學生々活出路仍是問題、故本省教育廳計畫、亟擬在短時間內增加設立鄉村師範學校、及職業學校、一方可以收納多數學小學生、一方可以爲社會造就師資、爲學生解決將來計生、此計劃原則、關係在畫分全省爲二十五個教育區、設鄉村師範學校二十五處、現在所有省立鄉村師範學校僅有七校、擬在本年度內再設七校、如最近擬在壽張設立之第十四中學、即將改爲第八鄉村師範、以期逐次實現至於職業學校、現在省立不過三校、第一、第二均在本市第三現設濟寧、收容學生至爲有限、將來亦擬事增加、惟職業學校設備較繁、增加數目猶是問題、此種種計書業經本省教育當局呈候中央核准、至完全實現、因經費預算關係最早亦須在下年度云云

學生文藝

一個窮人

(奉天省立第四小學高四十五級五學年王汝興)

在一個小城市中、有一個極貧苦的人、他名叫杜德、他身上穿的、是破麻袋做的、他天天去靠大門乞飯、但是他很能勤勞、可是不願去給別人做傭工、他還很有道德心、

有一天、他正在乞飯的時候、有一個婦人拿了許多打碎的玻璃、丟在路上、他看見了、便對那婦人說「你好不要講公德、…」他正要往下說、那婦人就開口罵他、他也不敢出聲了、那婦人走後、他便把碎玻璃拾起來、去在無人走的地方、然後到別處去乞飯、

他這樣的講公德眞可令人驚異、但他每天所乞的飯、將夠他吃、沒有人可憐他、皆因他每逢看見人家作不講公德的事、他就要說、因此有些人非常恨他、像這樣窮的人、不但沒有人可憐、反來恨他、人們眞是糊塗、

後來、他的生活、一天比一天困苦、天天受餓、無人給他飲食、這樣餓了好幾天、一天、他餓得十分難過了、只得離開此地他、便往別處去了、

錦州設立 日語速成校 刻正招收學生

錦州訊、錦縣缺乏熟通日語人才、遇有地方事件、許多隔閡、現有本邑東大街大同間號總理、山崎茂、與天壽藥房房主八、箴夢九、葯斌卿等、有鑒於此、特設立日語速成學校、業於二十四日張貼佈告招生、以五十名爲定額、六個月畢業、每月學費二元、俟畢業後、內校代爲介紹、給予相當位置、校址暫設城由北街、一俟招齊額後、即行開課云

北京工學院教授會 選舉各系主任 定九月十二日開課

北平通訊、工學院長孫國封二十三日下午一時在該院召集全體教育會議、出席許縄祖、孫國封、黃人傑、王永靈、竺家饒、王芝軒、錢昌時、郭鴻文、汪泰基、利貫、方、乘、粱引年、衛梓松、羅聽餘、潘承孝、許坤趙寇、由孫國封主席、王幼扶紀錄、通過要案如下

(一)選舉各系々主任案決議、一、機械系主任潘承孝、二、電工系主任許坤、三、機織系主任羅聽餘、四、化學工程系主任汪泰基、五、教授代表通函選舉

(二)分配課程標準案、決議除規定理論各項課程應注意外並注重實際化與應用化

(三)分配各系書單案、決議通過

(四)工業教育極爲重要、應提前開課案、決議、定九月十二日

(五)全國專門以上校長會議錄、請發注意見案、決議請應各教授於二十八日以前發表意見、以便函復大學辦公處

(六)學生成績優良獎勵案決議、由各系主任商定方案再提會討論

(七)爲教部大學彙考學生積成優劣、關係本院令譽至深且鉅、且工業教育注重隨時長期勤奮自修、以免學業荒蕪、應特別注重考試案、決議、一、學年學期考試照常舉行外、每期一年級生、應舉行臨時考試二次、二年級以上至少每學期應舉行臨時考試一次以上、二、實習應交報告及成品、圖畫、應交圖畫、四時半散會

日語自修講座 第二篇 會話 (禁止轉載)

82

(大藏)リクグン(陸軍)カイグン(海軍)シホウ(司法)モンブ(文部)ノウリン(農林)ショウコウ(商工)テイシン(遞信)テツドウ(鐵道)タクム(拓務)ノジウニショウ(十二省)ガアッテナイカクソウリダイジン(內閣總理大臣)ハジメ、カクショウダイジン(各省大臣)ガソレゾレセイム(政務)ヲトッ(執)テオ(居)リマス。

チホウ(地方)ノギョウセイクカク(行政區劃)ハイチドウ(一道)サンプ(三府)ヨンジウサンケン(四十三縣)ニツカ(分)レホカ(外)ニチョウセン(朝鮮)トタイワン(台灣)トカラフト(樺太)ガアリマス。

イチドウ(一道)ハホッカイドウ(北海道)デ、サンプ(三府)ハトウキョウ(東京)キョウト(京都)オウサカ(大阪)デス。

ヨンジユウサンケン(四十三縣)ノウチ(中)デモツト(最)モマンシウ(滿洲)ニチカ(近)イノハヤマグチケン(山口縣)フクオカケン(福岡縣)ナガサキケ

信、鐵道、拓務、這十二省、自內閣總理大臣以至各省大臣都各辦各省的政務。

地方的行政區劃、分一道三府四十三縣、外有朝鮮樺太台灣。

這一道就是北海道、三府是東京、京都、大阪。

四十三省裏離滿洲最近的是山口福岡長崎等縣。

一個窮人

(奉天省立第四小學高四十五級五學年生徐家林)

有一個放牛的孩子、姓名勇、家境清貧父親做工度日、他給人家放牛、維持自己的生活、有一天、他正在野外放牛、忽從那邊飛來一張字紙、於是就拾起來一看、上面一行的字、分明是很眞確的、他却一個字不識、

從此以後、他求學的心刻刻不忘了、他雖想讀書、不但沒有機會、並且還沒有買書的錢、心裏十分憂愁、他想了好久、總是不能整天讀書、於是就工讀並作了、

他在晚間有空的時候、就讀個不歇、聲音淸脆、十分動聽、就是在放牛的時候、也是這樣、

過了幾年居然成爲有名的學者

青島教局通令 各學校一律 添設國術課

青島訊、青島教育局雷局長自到任以來、對於國術、頗有注意、前曾通令市內各校實行添設、茲因查各校仍有未經照辦者、特於日昨通令各該校於本年度開始、各校應一律實行添設國術一科、以資提倡云

南京中央大學 留校學生等 向教部請願 確定開學期

南京訊、中大留校學生、林桂圃、徐德華、董兆孚、等二百餘人、以秋際開學日近、中大整委會、各整委既總辭職、羅家倫又謙辭不就、校務停頓、開學無期、定有二五日、向教部請願確定開學日期

自治訓練所 第五次講演 講師爲張烱伯 講題爲商業

青島訊、青島自治訓練所、第五次星期講演、由該所聘定銀行界專家張烱伯先生擔任、定於本月廿八日上午十時、在單縣路該所演講、因於本市金融及商業上重要問題、張君從事本市商界、及銀行事業、有攸久之歷史、現任明華銀行行長、前在青大講演、極爲一般聽衆所歡迎、最近聞將有上海之行、此次在該所講演、亦不多得之機會云

青島教育局長 報告工作概況

青島訊、青島市教育局長雷法章(廿一)日在市府紀念週報告該局最近工作、玆特探來照錄於下、一、擬定中小學改進計畫、甲、中學方面分四項、乙、小學方面分五項、以上兩項計書、業經分發各校切實遵行矣、二、監督指導新校舍之建築工程及設備事項、三、舉行學術講演、四、遴令補授高中學生軍事訓練、五、指導暑期學校、舉行社會視察、六、召開兩次校奉會議、七、成立中學課程研究會、八、搜編教育年鑑材料、九、召集區小學教學時分審查委員會、十、派員出席全國體育會議、十一、成立改良戲曲委員會、十二、擬音樂演奏會辦法、十三、結束第五期民衆學校、十四、成立游泳比賽會籌備處開始報名、十五、檢查電影、十六、增設職工補習學校、十七、各項整理工作之總報告、甲、關於班級增減、乙、關於經費預算、丙、關於課程訓育、丁、關於校舍設備、戊、關於改進師資、己、關於更調校長

美女畫片 精雅摺扇 蜜臘煙嘴

大贈送

鳳凰牌 皇宮牌 鐘樓牌

大贈品：凡購吸鳳凰牌香煙積存空盒五十個可換美女畫片一張或精雅摺扇一把或蜜臘煙嘴一個

現金獎：每條皇宮香煙內均附有現金獎計分四等 一等獎奉鈔六十元二等獎十二元三等獎六元四等獎三元

大贈品：凡購吸皇宮牌香煙積存空盒二十五個可換美女畫片一張或蜜臘煙嘴壹個或精雅摺扇壹把

大贈品：凡購吸鐘樓牌香煙積存空盒五十個可換美女畫片壹張或精雅摺扇壹把或蜜臘煙嘴一個

本公司所出各牌香煙悉皆選料精製對於色香味三者無不悉心研究故煙絲金黃細嫩煙味馥郁可口裝璜美麗精緻心曠神怡愛不忍釋是以出品以來風行滿洲有口皆碑近爲酬答吸者起見特於皇宮牌香煙內附贈現獎金以助興趣並備美女畫片精雅摺扇蜜臘煙嘴等各種名貴贈品以酬愛吸諸君之雅意

贈品掉換處 本公司及各城捲煙代理店

奉天遼寧煙草公司

經理 中橋政朝 啓

本公司 奉天小西邊門外浩然里八十號 電話四八一一號

近代人之日常生活之美與健康供獻品也

雙美人牌香皂

能起柔輭細泡氣味芳香使精神爽快之双美人牌香皂

日本因憤列強之干涉 將確立東亞門羅主義

陸軍首腦部招請金之堅太郎氏 講演美總統勸告日本時之經緯

日本除受國聯及列強無理解之壓迫干涉之激刺、最近確立東亞門羅主義之呼聲頗高、陸軍首腦部於三十日午後一時半招請樞府顧問官金子堅太郎子爵於永田町之陸相官署、就於先年美故大總統魯芝培爾特氏勸告日本倣效北美日本亦可確立東亞門羅主義之當時經緯而聽受金子堅太郎氏之講演、於二時半散會矣（三十一日東京專電）

政府反對政會最後案 政友則力期貫徹主張

且避免與政府作一切妥協 期貴族院通過作諒解運動

政府側對政友會對米穀對策及負債整理兩案之最後決定的態度以政友會之最後案仍爲政友會從來所主張者於實質上無何等變化依然持反對的態度（三十一日東京專電）政友會避免與政府作一切妥協已決滿向此信成爲問題之米穀法改正及負債整理組合中央金庫法案作爲黨之貫徹案而使之通過對貴族院亦作使其通過之極力諒解運動若貴族院反政友會之主張而加以修正時期圖在兩院協議而貫徹主張云（卅一日東京專電）

匡救時局預算案 已轉呈貴族院

衆議院預算會截止質問

匡救時局預算於卅日之下院預算委員會中止質問於三十一日午前決定各派態度於午後一時開最後之委員會以行取決對在本會議之緊急上程對政友會之山崎達之輔木暮武太夫氏等之附帶決議附以贊成意見而民政黨亦使小川鄉太郎氏逃自黨之希望決議後國民同盟之小山名藏氏以純野黨之立場逃以警告而行可決遂轉呈於貴族院如斯政府與政友會之對立問題之中心又移於貴族院矣（卅日東京專電）

滇越鐵路 增高運費

昆明通信、滇越車違反條約任意提高運費、已屬多次、玆有商人永豐祥由省販運土藥二十餘件、至碧色寨在省站買有車貨票、共去滇幣二百七十元零三角、不料行抵阿迷、該站長估逼補費、並云公司新定章程、自七月一日起對於土藥一項與基維或每千斤收現金一元四角之車費、此項土藥由省至碧色站應補滇幣三千一百六十一元一角、必須補足方能起運等語、又同日省車抵狗街車站有商民同義豐由省運現金三十八箱至一站下車會在省站買足車票、因售票人將十月一日起增費算漏、請狗街車站阻搖補收、開外交辦事處據報前情後、以該公司對於車費提高補水、迭經提出抗議、凡該公司自七月一日起、又復將土藥現金兩項運貨任意增加、對於本省商業及金融影響甚鉅、聞已出辦事處向法委提出嚴重抗議、轉飭公司即日將加費取消云、又市商會關於此事昨日特函外交部交涉員文云、逕啓者案據本市各業代表者緒昌等報稱、近日以來、滇越公司對於條銀金子土貨等三項增加車費竟至十二倍之多、實於滇省商業大有妨碍、應請嚴重抗議、仍照舊額收納等語、正核辦間、並准宜良縣商會函同前由、當即提出本會第五十八次常會併案討論、僉謂滇越鐵路公司、對於客貨車費各費均有專條規定、歷年以來、逐漸增加、較之民國初年已加至十餘倍之多、因係佛郎與滇幣折扣關係、故負擔極重、仍復忍痛照付、從無異議、今無故將條銀運費增加七倍、金子增加十倍、土貨增至十二倍之多、不惟摧殘滇省商業、抑且有碍中法睦誼、應即函請嚴重抗議、務須照舊收納等語、紀錄在卷、相應備文函請貴特派員、煩爲查照與駐滇法領嚴重抗議務須達到取消增加目的以重邦交而敦睦誼並冀見覆爲荷此致外交特派員云

政府與希氏妥協未成 國會將再解散

國會已於卅日開會

德國總選舉以來最初之國會於三十日開會其第一黨之希特拉派與政府之妥協未成因此於數日中將再行國會之解散云（卅一日柏林專電）

對滿洲事態於自衛上 最近或出以任何處置

陸相在衆院應答政友會之質問

三十日之衆議院豫算總會於午前十時三十五分開會由岡田委員長略申明其希望了質疑務期於本日內使之完結將問題之質疑誌之於下（中略）

仙波久良（政友）□之關東長官兼任軍司令、於地方行政上有設文官最高補佐機關之必要尊意如何

齋藤首相　今後應諸行政之　余以爲　實際自當改善

仙波氏　滿洲國承認後相傳將關東州返還滿洲國眞有其事乎

內田外相　倘未想及其事

仙波氏　南滿沿線之匪賊均爲張學良之所鼓動際此有無在熱河省發動自衛權之意

荒木陸相　以國際關係及對華政府即時固不能行但於滿洲之事態在自衛上於最近或出以任何之處置

仙波氏　爲警備滿洲國海岸於○○余以爲有設○○○之必要

岡田海相　海軍方面亦早有此意目下正準備進行中

外有龜井貫一郎氏（大衆）關於外交問題曾發二三質問（後略）（卅一日東京專電）

參謀部組研委會 解除康藏糾紛

達賴受創迭電求和 川軍以復失地爲議和條件

南京訊、參謀本部爲解除康藏糾紛、特組康藏研究委員會、許體道爲委員長、錢治士、周明、胡澤膺、侯成、焦繼華、李元凱、徐森、池中寬等爲委員、已擬定解決康藏糾紛方案數種、俟呈總次長核准後、即擬正式方案電請關係各省、派員來京、召集會議、討論實施

成都通訊、川康軍進占德格後、藏番退守崗拖、狼狽不堪、現金沙江東岸、已無敵踪、各縣全爲我軍收復、刻正派員安撫、達賴受此鉅創、極爲恐慌、爲保留將來餘地已迭電中央、請求和議、以康藏交涉、早經中央責令劉文輝總指揮負責主持、故近日又一面派代表向川康軍余旅長松琳、請求派員交涉議和、余旅長已電劉總指揮請示辦理、故川康軍雖準備完安、因此尚未渡河西進、聞川康軍之意、只須達賴果能眞心輸誠悔過、亦可予以自新、但以完全恢復西康失地爲議和先決條件、如不成議仍貫徹始終、再予痛擊、以固國防、而免騷擾云

宋子文允主持院務 政局全告平靜

張學良將仍主持華北軍務 各部會長辭意當亦可打銷

南京特訊、行政院漾（二十三）照常開會、因院長副院長內外軍三長均未出席、依序由陳海長主席、聞宋子文定二十五日返京、決負責處理院務、因中央事前曾徵得其同意、汪精衛今後決在中央主持、各部會長辭意亦打銷、張學良經蔣請以軍委資格代行平分會委員長職務、出國意可打銷、政局全告平靜、將全力注意對外政策、曾仲鳴談、宋日內決返京、主持院務、因中央事前得其同意、汪決在中央主持、各部會長當然打銷辭意、惟鐵顧仍堅辭、褚民誼談、中央決以宋代理院務、事前得其同意、此次決定、與汪辭職不同、正式院長三中全會解決、宋定二十五日返京、汪最初本有專任部長意、現既未准其辭職、故兼任否不得而知

顧孟餘決堅辭鐵長、中央以堅留不獲、有准其辭職說、並有由汪兼任及曾仲鳴升任說

南京訊、褚民誼談、宋子文等二十五日返京視事、各部會長總辭、因汪政院長未更動、均可打銷辭意、汪短期內決不離京、在中央服務、三中全會、因各委分散在各地、事實上頗難集中、故擬展至年底舉行、政局粗安、

太原積水開始排洩

南關及城內被災逾百萬

太原訊、幷市文瀛積水、已由城牆長洞陸續導引城外、大南關積水現深仍達六尺、東西十餘里、南北四五里、汪洋一片、官方已撥船數隻運送南關災民及什物、二十六晨由前兵工廠撥電機四架排洩積水、經老軍營楊家堡導入汾河、計每機每小時可抽水四十五立方米突、日夜不停、約一月可抽完、南關及城內被災損失逾百萬、晉恒製紙廠損失達二十萬

牛蘭夫婦不服判決 行將提起上訴

牛等被審時不作一語

南京通訊、牛蘭汪得利曾被控危害民國罪案、迭經江蘇高等法院假江寧地方法院開庭審訊、於十七日辯論終結、昨（十九日）該院乃開庭宣判、牛蘭汪得利曾二人均處無期徒刑、聞牛汪二人均不服、向最高法院上訴、玆紀各情如次。

開庭情形　昨（十九）日於上午九時十分開庭、警衛較平時森嚴、前往旁聽者均由門警加以檢查、法庭上亦增加法警四名、共計八名、審判長黎冕、推事林哲民、殷日序、檢察官朱儁、書記官馬宜卿、翻譯官楊兆龍、陳世第、提牛蘭汪得利曾到庭後、先由書記官宣讀本月十五十六兩日之筆錄、由翻譯官一一翻譯、牛蘭二人改正要求之處頗多、尙屬合理、至十二時始宣讀完竣、牛汪二人仍以筆錄爲中文、拒絕簽字

法官宣判　次審判長問牛汪二人之姓名、年齡、牛蘭均不置答覆、旋審判長宣告謂「被告牛蘭汪得利曾犯危害民國罪、有十個證據可以證明、都是毫無疑義、這十個證據、都是從上海南京路四十九號C字三十號房裏壁櫥內三個鐵箱中搜出來的、南京路四十九號C字三十號房間是牛蘭住的有潘阿大丁正勝二人在上海高二分院供過、汪得利曾同牛蘭是共同犯、否則她就不能有與南京路四十九號C字三十號房間同樣的鑰匙、開門進去又向忠發案內顧順章供、牛蘭是第三國際遠東局主任、汪得利曾是派來監視他的、在搜出的十個證據之中、有的是共產黨擾亂中國、有的是勾結叛徒、有的是勾結他人擾亂治安、有的是煽惑軍人、不守紀律、以這些證據看來、確是犯危害民國緊急治罪法第一條第一款第三款第四款、及第二條第一款第二款、第六條各條之罪、依刑法第七十四條、治以一個罪、即擾亂治安罪、又檢察官說、被告犯危害民國緊急治罪法第五條之罪、因無證據證明、法宣告無罪、被告本應予以死刑、因爲適用大赦條例第二條、所以減起處無期徒刑、被告如對判決不服、可於判決書送達十日內向最高法院上訴、上訴狀向本院呈遞云、審判長宣判畢、即諭被告還押、宣布退庭、時十二時十五分

判決主文　江蘇高等法院刑事第一庭公示第六九一號、牛蘭等危害民國一案（判決主文）牛蘭汪得利曾共同以危害民國爲目的、而擾亂治安、各處無期徒刑、褫奪公權無期、案內之犯罪證物鋼箱三個（連鑰匙）信封四個銀元六元八角四分、美金八百二十三元、日幣一百五十元及文件原本均沒收、其餘部分無罪（聞理由書頗原文甚長、將加以整理鉛印約須十日後始能公布云）

牛將上訴　當審判長宣判時、牛蘭汪得利曾二人均甚爲鎭靜、未有若何表示、旋即隨法警還押看守所、聞牛汪二人在庭不表示態度、乃其預定計劃、但彼等不服判決、決向最高法院上訴、仍委托陳瑛律師起草上訴書、聞陳瑛律師已於今（十九）日下午乘車返滬、於十日內草竣上訴書後、由郵呈遞云

不辯宣判　又前（十七）日開庭時、牛蘭汪得利曾二人、因不服審判長指揮、違犯法庭秩序、經審判長依法院編制法第六十一六十二兩條、加以處分、並不聽其辯論即行審判、玆探錄該兩條條文如下：法院編制法第六十一條、有妨害法庭職務、或其他不當之行爲者、審判長得酌量輕重、照左列各款分別處分、一命退出法庭、二命看管至閉庭時、三命至閉庭時、更得處十日以下之拘留、或十元以下之罰金、第六十二條原被告及中證人鑑定人翻譯等、有前條行爲者、照左列各款分別處分、一、刑事被告、受前條第一或第二款處分者、應不聽其辯論、即行審判

問案眞相　又牛蘭於前次庭上曾謂向忠發案、顧順章供詞之筆錄係四月二十五日、但張沖在上海高二分院供顧順章係於五月二十八日在漢被捕、豈有先有供詞而後被捕之理、顯係不確云云、陳瑛律師亦曾如此辯護、玆據張沖氏語記者、彼確在去年五月二十八日在漢被捕、但此乃根據該案向中央正式報告之日期而言、其實顧順章早已在漢被捕、先經密審、故事實上並無不合云

蔣以三事誡剿匪部隊 贛東共匪已潰竄瑞金

空軍飛鄂中東南偵炸赤匪 蔣調川軍進剿賀龍部共匪

漢口訊、總部二十三日令、統一平漢路襄河內河軍事運輸、頒運輸辦法、及請運手續並規則、蔣二十三日以三事誡三省剿匪部隊、（一）不得賄釋俘獲匪首及要匪（二）不得匿藏獲得赤匪械彈軍用品、（三）不得強奪團防械彈藉以邀功、違即嚴懲

漢口訊、何成濬定二十四日由岳口返漢、航空第四隊長楊鶴霄、定二十四日晨駕機往援、航空四六兩隊機十餘架、奉命全部飛鄂中東南偵炸赤匪、並散各種宣傳品、據楊鶴霄談、各軍異常進展匪已無抵抗力、王陵基各部部圍剿龍金口等處、賀匪殘部並請總部接濟給養、蔣允按月補助十萬、由鹽稅撥付

漢口訊、劉建緒、朱傳經、二十三日由潯到漢、劉俟謁蔣報告赴贛出席剿匪會議及湘鄂匪情形後、返湘、朱日內赴陝、謁楊虎城、商洽要公、上官雲相郝夢麟部、會攻羅田、赤匪北竄、即可收復

漢口訊、蔣二十三日晨召見夏斗寅、垂詢政情及財政、下午接見朱紹良、朱面辭太湖總指揮兼職、蔣慰留、辭意可望打銷

南京訊、贛東宜黃赤匪經我軍進剿、現潰退瑞金、我陸空軍跟蹤追擊、宜黃僅餘小股散匪、我軍正在遊擊中

漢口訊、郝夢齡部克復羅田後、上下石源一帶之匪、亦被四七師杜旅擊潰、殘匪竄英山

又訊、程汝懷定二十九日率保安隊往黃安清鄉、民廳派員隨往、省府二十六日議決天門等縣匪災較重、由省庫各墊二千元清鄉

南京訊、徐庭瑤二十六日晨電京、昨晨繼續進剿汪三元店白紅軍二千餘人、王店之東北區有紅軍約兩團、均據險要、頑強激戰、經數小時卒被我軍擊潰、昨午進佔般家樓徐家高庄毛狗凹、三元之線、刻在搜剿殘匪中

漢口訊、蔣介石爲積極進行剿匪軍事起見、更於二十四日調第一師所部兩團、向鄂東出動

又訊、蔣介石決以川軍進剿漢水上流之賀龍所部共匪、現已完成此項配置、又何成濬亦決調劉建緒所部第二十八師、討伐鄂南共匪、該師將於一兩日內向方面出該發

寧府政院會議

撥欵增設駐外領事

南京訊、行政院二十六日開五八次會議、出席陳樹人、劉瑞恒、石青陽、朱家驊、羅文幹、陳公博、列席石瑛、周啓剛、鄭天錫、俞飛鵬、甘乃光、曾仲鳴、郭春濤、陳儀、秘長褚民誼、政務處長彭學沛、主席陳公博、討論事項、一、僑委會委員兼常委曾仲鳴呈爲職務繁重、力難並顧、懇准辭去僑委會委員兼職案、決議照准、任命梁宇皐爲僑委會委員兼常委、二、決議任命張心一爲青海省政府委員、三、羅家倫呈辭中大校長案、決議慰留、四、軍何請任龍雲、李炳煥爲七十七師參謀處中校參謀、唐英張席珍爲該處少校參謀、劉士榮爲該師二百三十旅中校參謀、羅濟南爲該旅少校參謀、歐陽德爲該師二三一旅中校參謀、黃樊勳爲該旅少校參謀案、通過、五、軍何請任周進爲陸軍獨立第三十一旅中校參謀、楊子培湯文彥爲該旅少校參謀案、通過、六、軍何呈八十三師參謀處少校參謀陳偉霆另有任用、應請免職、遺缺請以雷克文補充案、通過、七、軍何請任劉康濟爲參謀本部中校參謀、鄭晨禧盛邦儉爲中校秘書案、通過、八、軍何呈請參謀本部上校參謀施伯衡呈請辭職、擬請照准、遺缺請以徐森繼任案、通過、九、軍何請任戴世錚等十員爲河南陸地測量局中校科長股長案、通過、十、軍何請任黃文輝爲八十八師二六四旅少將旅長、閻淵爲該旅五二八團上校團長、楊英公爲該旅五二六團上校團長案、通過、十一、軍何請任李延年等十二員爲第九師師旅團長等職案、通過、十二、軍何請任周處英等二十二員爲陸地測量總局暨中央陸地測量學校中少校職員案、通過、十三、外羅呈爲多明尼加國統及駐古巴多公使、對在多華僑熱心保護、請分別贈致勳章、以致謝意案、決議通過、並合內政外交兩部會同製定文官勳章、十四、外羅呈爲辦理領館證貨單案內所有應行添設領報暨商務隨員亟應速遴員分別部件、以資辦理、應需表列經常臨時各費、待款甚殷、請迅飭財部將經常費自本年八月份起列入本部預算、按月照撥、其開辦行裝等費、幷飭一次照撥、以便剋期進行案、通過

溥傑已抵東京

潤麟夫婦亦相偕泣至

滿洲國執政之令弟溥傑氏及執政夫人令弟潤麟氏夫婦於三十日朝抵東京驛、當即入中野之新邸云（三十日東京專電）

平軍分會未成立前 軍事綏署負責

張學良通令各軍事長官

平訊、張學良于二十三日通令所屬各軍事長官、以北平綏署已奉令暫行裁撤、另設軍事委員會北平分會、處理河北防務、現綏署正趕辦結束、準備移交、但在軍分會未成立前、一切軍事、仍由綏署負責辦理、原電如次：（銜略）頃據國府文官處魏文官長號電錄奉國民政府訓令開、北平綏靖主任張學良現經辭職照准、河北防務重要、應另設國民政府軍事委員會北平分會以資統攝、北平綏靖公署着即暫行裁撤、除軍事委員會北平分會委員長及常務委員人選另令發表外、合行轉飭遵照等因、奉此特電查照等語、本署經遵照趕辦結束、以備移交、在軍事委員會北平分會未成立以前、所有一切軍事、仍由本署負責辦理、併仰知照、張學良梗（二十三日）印

北平綏靖公署裁撤後、軍委會北平分會已於前日開始辦公、常務委員萬福麟榮臻蔣伯誠、每日批閱文電、舊綏署一切事宜、由參謀長榮臻負責處理、軍事整理委員會昨日已改爲軍事訓練委員會、據某常委昨語記者、北平軍委會組織條例、前日中央來電、已由軍委會總辦公廳將條例起草完竣、日內即呈送國府、北平軍分會常務委員昨接國府文官處電、任命軍分會委員、已通知在平之各委員、鮑文樾氏昨有電來平報告日內北上、惟確期未定、軍分會委員就職日期尙未決定、至辭職之張群王樹翰蕭振瀛三委員、委員長蔣中正已來電慰留、玆錄國府文官處電於左

（銜略）案奉國府任命內開、任命王樹翰、萬福麟、張作相、張群、韓復渠、徐永昌、王樹常、宋哲元、鮑文樾、于學忠、商震、榮臻、龐炳勳、沈鴻烈、湯玉麟、蔣伯誠、劉翼飛、蕭振瀛、爲軍事委員會北平分會委員、指定萬福麟榮臻蔣伯誠爲軍事委員會北平分會常務委員、並以軍事委員會委員長蔣中正兼任軍事委員會北平分會委員長、此令等因、奉此特電查照、國民政府文官處印

于學忠俟謁張後 即行赴津就職

軍部調防辦法尙未決定 宋哲元亦俟謁張後就職

平訊、新任河北省主席于學忠赴津就職、迄昨日廿五日止尙未定期、平市黨委董霖、周學昌、陳石泉、周大文、昨午特在東安樓設宴爲于氏餞行、幷約張群、蔣伯誠、王樹常等多人作陪云

又訊、河北省政府主席于學忠、外傳定於昨晚赴津接任、記者特於午間赴衛戍司令部訪問、據于氏向記者談云、本人昨晚與王主席晤面、王主席以河北省府早已辦理交代、特催促本人前往就職、關於河北省一切事宜、余因未向張副司令請訓、今日張氏病尙未痊、以致就職日期不得不遲緩數日、本日（二十六日）報載各廳長及秘書長更動消息、並非事實、因均在未定中、俟至相當時期、始能發表、第一軍軍部原設於衛戍司令部內、此次移津、擬將範圍縮小、至調動軍隊、此時亦未商定、但津區防務重要、不能不先事完善準備、本人大約在下星期赴津就職云

察哈爾主席宋哲元、日前接北平政務委員會訓令、已定謁見張學良後赴察就職、宋部第二十九軍張自忠馮治安劉汝明三師、決定調往察省分接宣化張家口各地防務云

廢止內戰同盟會 召開全國大會

參加者三百卅一法團 定卅八日在上海開會

上海訊、止內戰大同盟、定於（二十八日）召集全國大會、一切籌備、現已告竣、聞與會者將有三百三十一法團之代表、此間對此會議、頗爲重視、因此乃國民非戰之第一次大規模運動也

防疫會派員 檢查車站旅客

吉林省城臨時防疫會趙汝楳督辦現以虎列拉盛行之際稍一不愼最易蔓延急應積極預防以免傳染除已派員分赴各區商民住戶檢查清潔外又於日昨特派專員在車站檢查往來旅客如無注射證者即行注射預防云

大連汽船出帆

●開往青島上海（午前十一時）
大連丸　九月二日
奉天丸　九月六日
大連丸　九月十日

●開往塘沽
長平丸　九月一日五時
天潮丸　九月四日八時
長平丸　九月十一日時

●開往安東
濟通丸　九月三日六時
大潮丸　九月八日六時

●開往門司阪神（大連經由營口出帆）
古城丸　九月十二日

●開往登州府龍口
龍平丸　九月三日六時

大連汽船株式會社　電話四一八五番

大阪商船出帆

●開往天津
貴州丸　八月三十日
河南丸　九月十三日
武昌丸　九月二十日（寄今治）

●開往門司神戶大阪
武昌丸　九月四日
貴州丸　九月十一日
河南丸　九月十八日

香港丸　八月三十日
烏斯利丸　九月二日
貝加爾丸　九月四日
亞米利加丸　九月六日
烏拉爾丸　九月八日

●開往福州基隆高雄
哈爾濱丸　九月十二日

●開往紐育
盛京丸　九月二十日
長沙丸　九月廿二日
福建丸　九月三十日

日本郵船出帆（掛神戶四日市橫濱）

●開往歐洲
松江丸　九月十四日　漢堡
里馬丸　十月四日　李浦

日清汽船出帆

●開往青島上海
華山丸　九月八日
唐山丸　九月十六日（午九時出帆）

政記輪船出帆

●開往上海
同利號　九月三日

●開往安東
有利號　九月一日

●開往芝罘
廻安號　九月一日
永利號　九月三日

政記輪船股份有限公司　電話四一四一

近海郵船出帆

●開往長崎神戶大阪
勝浦丸　九月十一日

●開往橫濱
玄武丸　八月三十日
淡路丸　九月五日
相模丸　九月二十日

●開往名古屋橫濱
花咲丸　九月一日

●開往營口
宮浦丸　九月九日

●開往天津
勝浦丸　九月四日
相模丸　九月十三日
玄武丸　九月十九日

●開往基隆高雄
岩手丸　九月十八日
第二養老丸　九月三十日

朝鮮郵船出帆

●開往營口
京畿丸　九月一日

●開往青島仁川
會寧丸　九月四日

●開往仁川博多長崎
錦江丸　九月一日

阪神航路　專屬貨物經理　澤山兄弟商會
專屬貨客經理店　大連市敷島町　永和公司　電話七八六八・七二七八

惠通行出帆

●開往芝罘威海仁川
利通號　九月七日

●開往芝罘
福壽丸　九月一日

●開往門司宇治尾道
惠康丸　八月廿九日

●開往登州
照國丸　九月廿二日

泰康丸　九月三十日

大連市加賀町　惠通行　電話　六一一八　六一一七　三八五一

阿波共同汽船出帆

●開往芝罘威海
十六共同丸　九月一日
廿一共同丸　九月四日

●開往芝罘威海仁川
卅六共同丸　九月三日

●開往天津
長山丸　九月五日

●開往仁川鎭南浦
長山丸　八月卅一日

●開往芝罘
十八共同丸　九月二日

大連市山縣通　阿波國共同汽船株式會社大連支店

先施雪花香

代理處大連　洪順祥　協源茂
營口　先施分莊　啓

庚午醫院

本院新由德法購到大宗各種最近世紀新發明注射藥針確有特效治療花柳梅毒病橫痃軟硬下疳及皮膚等症藥到病除立見功效絕無再發弊害今因市面經濟恐慌本院藥針只收藥本以維持患者之困難及創辦之功效起見凡普通藥料如赤貧無力就醫者一蓋分文不取望患者諸君莫失良機

診療科目
內外科　花柳科　皮膚科
產婦科　小兒科　眼科
耳鼻咽喉科　戒煙科

專門戒除阿片嗎啡白面各種中毒戒期迅速毫無痛苦根本解絕負責斷癮保險戒除
樓上病室清潔看護殷勤隨時入院價目極廉

院址奉天大西關上頭路南樓房
本院院長謹啓

年久胃腸病 快以「愛腑藥」救治之

多年不癒 腸胃病症 無上妙藥 服之立效

愛腑

久病不癒之腸胃病難症也亦人不易得見之病初起時雖不覺甚苦久之能使腸胃之機能漸爲衰弱轉成沈疴即腸內生垢血液變濃終則成爲噎膈轉食即胃多結核潰瘍等危症突謹將病源列后

一得此病者類皆不思飲食膨悶脹飽時欲作嘔胃口疼痛或瀉肚或走動粘液腸痛而多虛恭腸中時而作響雖日食山珍玉筵體身反見瘦瘠衰若保養不良則神敗無力面色更形枯槁此係由肺經而起故障熱咳嗽出盜汗出入氣皆不暢因少飲以酒或食不易消化之物立即腹瀉肚痛患以上諸症者每每不介其意殊不知由此便可轉成噎膈轉食等不治之症本公司以慈心渡世故不惜重資悉心製成此藥專治腸胃各病大有起死回生之功回天之力患病諸君連服此藥無不藥到病除誠濟世之慈航也再者有因腸胃病而轉發肺症者連取本公司加料特製之康素藥期之定能保好除根此藥對於肺症發燒咳嗽咯痰及一切胸部疼痛等症素稱爲無上妙藥也

年久之胃腸病其他服用胃病藥止藥決不見功效惟腸胃良藥之「愛腑」對於腸胃病實爲一最適切之良藥統治胃腸炎症病因附於腸胃內壁部分者之炎症使粘膜強壯減少粘液之分泌化合硫化水素於大腸特生硫化蒼鉛制止下痢有鎮靜痛苦之特效故而羅胃腸病如何內服此藥愛腑藥能使胃腸健全思進飲食血色既良於營養之吸收合度而體量乃能漸使加重服用此藥於不知不覺之中自能回復其健康無論如何重症經服用特製之愛腑藥一個月份者必能得有滿足之大效果

購買愛腑藥者須記明其病狀藥價向大連順和公司訂購可也

普製康素藥價【七日服二圓廿一日服五圓五十錢 六星期服十圓】

特製康素藥價【八日服五圓 十七日服十圓 三十六日服二十圓】

下列諸症非用愛腑不能奏效

急性腸炎 慢性腸炎 大腸炎 腸痨 腸潰瘍 下痢性盲腸炎及腹膜炎 急性胃炎 慢性胃炎 胃擴張 下垂症 胃酸過多症 胃液缺之症 神經性胃弱 慢性胃弱 胃潰瘍 胃癌(加料一種專治)初期肺痨 肺痨 助膜炎等病服用更有神効 請購服試之

批發處 順和公司 大連市山縣通九十一番地(電車站北) 電話七六〇八 振替大連六三五七番

●代售處 大連浪速町 日本賣藥會社 大連監部通 東瀛大藥房 大連監部通 華泰大藥房 大連西崗子 同德藥房 金洲南大街 德記藥房 普蘭店平安街 德順藥房 瓦房店鐵西 德記藥房 營口永世街 東藏藥房

營口二道街 中西藥房 鞍山赤城町 溝上藥房 遼陽佟家街 安運藥舖 遼陽西大街 義和堂藥房 撫順東五條 福田藥房 千金寨東街 德泰興藥房 奉天小西關 廣濟堂藥房 奉天小西關 井上誠昌堂 奉天四平街 大德生藥房 鐵嶺西門外 義和堂藥房 長春北門外 中西太藥房 長春頭道溝 西澤藥房 哈爾濱道外 長壽堂藥房 哈爾濱道外 泰華西藥行 吉林新開街 森泰號藥房 齊齊哈爾城 稻野富山堂

藥價(郵費每盒一角) 愛腑 三日半服七十五錢 七日服一圓五十錢、十五日服三圓、四十日服七圓加料特製十日服五圓、二十一日服十五圓七十日服三十圓

馮氏斷癮救苦金丹

商部註冊 靈芝商標 天津

中央衛生試驗所化驗全國禁煙委員會張主席題贈(除惡務盡)

天津特別市展覽會得特獎(一百分) 衛生局化驗註冊▲社會局出示保護▲直隸省長傳諭嘉獎▲山西省署核准備案▲天津警廳化驗▲註冊太原警處出示保護▲漢口警處核准備案▲上海商會給證獎勵▲風行海內六十四年(本堂自清同治七年設立)

此丹專戒嗎啡海洛英等毒及鴉片煙癮輕者一付用十天重者三付分兩星期用均能和平不吐不瀉痛苦毫無於不知不覺中將癮斷淨且飲食驟增精神煥發已呈各省官廳化驗註冊復經大津煙台濟南河間黃沙河安國昌黎無錫宣化涿鹿紹興等五十七處拒毒會試用成效卓著戒除者指不勝數收到各處謝函證明書▲前曾逐日在天津各報披露每付僅收回藥本現洋一元本堂爲補助拒毒起見如蒙各縣拒毒會函購者價目尤格外克己以盡濟世之心外埠函購加寄費八分或用郵票一百十五分替代

本堂發售此丹已歷六十四年非似市上藉廣告售假藥騙錢欺人者所可比擬是以本堂備有影印功效證明錄如將此廣告剪下附郵票二分當即奉閱郵費八分 影印功效效錄承索即付

益世保胎膏

專治婦人小產滑胎一症功效異常百發百中四貼一元

總號 天津法租界天祥市場二層樓上 峻芝堂

分號 西馬路宣講所前九十四號

▲招請外埠經理處▲遼寧經售處 震泰報局

哈爾濱道外正陽四道街口歐羅巴行經理

遼寧總經理 大軍署街 震泰報館 中日電話 四二一七 三〇六七

外埠函購須附郵票壹百二十六分如滙時匯寄票等大西門內郵局付可也

瘰癧膏 歐消化琥珀瘰

一貼就好 其效如神

專治各種瘰癧未破者貼之即消已破者貼之生肌長肉每貼一元双料二元詳細說明函索附郵票二分即寄不悞

奉天馬路灣苗圃對門 歐消化謹啓

風寒勁敵 強身秘寶 鹿茸活血壯元酒

秋風送冷署往寒來轉瞬又屆風寒肆虐之秋亦即患風寒病症諸君最痛苦之時也養生之士不可不未雨而綢繆凡患腰疼腿痛筋骨麻木半身不遂左癱右瘓久年寒腿等症速服鹿茸活血酒必能立見奇功捷如桴鼓遠非市上一般大言斯人者可同年而語因此酒保按清室太醫秘法經官廳化驗有効有梅鹿茸以補醫藏紅花以活血眞虎骨能強筋壯骨白花也能透絡搜風及各種散寒驅風珍品秘法製造故能事半功倍年高長老益無病之時每年服二三瓶保險終身永免半身不遂不但強筋壯骨實能益壽延齡敢告賜顧高明尤希廣傳利濟優等每瓶大洋兩元双料三元總經理處奉天中街大德生藥房裕泰盛絲房裕泰東絲房鐘樓南大德生分號中西大藥房軍署大街震泰報館南滿站霞町會發祥絲房總郵寄處奉天中街裕泰盛每瓶加郵費兩角欵到即寄不誤欲閱詳細仿單請向該號函索

母體康健兒肥胖 服用本號自生乳 失乳兒瘦母焦憂 一瓶乳下如泉流

每瓶現洋壹元外埠購加郵四角

代理店 鐵嶺義和堂 海城素恩藥房 公主嶺三合公 鳳城振豐恒 本溪協盛廣 金州老德記 新民同仁醫院 大石橋衛生復 營口營口藥房 開原城裏同順成 橋頭驛王鳳池 吉林五洲藥房 千金寨信仁堂 蓋平縣成春堂 遼中縣公立和 大連華太藥房 東豐縣成巨東 遼陽義和堂 大連西崗康德記 長春中西藥房 安東東發增遠 三十里堡驛志順成 普蘭店康德記 瓦房店儒和藥房

奉天財政廳對過 歐美藥房東號

承辦各種鑛務事宜

金鑛鉛鑛煤鑛其化鑛山收買及包採並包銷鑛質專門技師調查一切設有以上鑛山請予徵商會接洽商談是荷

奉天浪速通三十二番地 田中商會鑛業部啓 電話長四一一三番

快服生殖靈藥片

夏天到了 時疫流行

惟因身體虛弱 百病趁虛而入

吾人只要身體健康、百病自然的減少、欲謀身體健康之法、莫若常服生殖靈妙藥、生殖靈之效用、凡服之者、無不知之、本公司所接各處謝函、累千累萬、不及一一揭錄、茲將大連各大醫師、檢驗證明、披露於下、俾知此藥、純爲補劑作用能除百病、決非春藥、當此盛夏、時疫漸見流行、莫若購服生殖靈聖藥、既能補身健體、猶可預防疫癘、誠一舉兩得者也

醫師保證

據大連長壽公司主人于彭年君聲稱敝公司經理德商禮和洋行生殖靈補藥片乃係世界著名德國史坦博士所發明有返老還童之功爲人類生存一大供獻凡患身體虛弱腦力減退性慾缺乏神經衰弱諸症服之立愈純屬補劑決非春藥有益人生之聖品也久仰大醫師對於醫理研究有素請爲鑑定加以保證免滋疑惑等語依此今經鑑定該公司經理之生殖靈補藥片純係補劑有益人生良品決非春藥並無毒質願代保證免滋疑惑此證

大連 博愛醫院 院長 孟天成

大連 岐山醫院 院長 楊岐山

大連白十字醫院院長 梁世

大連 宏濟醫院 院長 王佩章

主治男子

陽萎 早泄 遺精 夢遺 精液減少 神經衰弱 性慾缺乏 早老 視力減退 腦力衰弱 記憶力減退 生殖器發育不全等症

主治女子

月經不調 月經痛 月經過少 月經不至 性慾減退 乳房發育不全 白帶不姙 子宮寒冷 動脈硬化 毛髮早白 或稀薄 脫毛 顏面早衰等症

服用效能 連服七天食慾大進元氣倍增 連服一月生殖機力絕對強壯

購服者注意

凡服生殖靈藥片、其見效之時期、因各人之年齡體質、及病之輕重而不同、有服四五天即見效驗者、有服四星期以上、而始見效者、故服藥者必須有忍耐心、切不可中途自廢、或以病體少差、遂行輟服、以致功虧一簣、未免可惜

服藥後、不論男女、精神倍加、身體強壯、返老還童、延年益壽、而夫婦間猶發生不可思議之美感、但絕非春藥已早經世界名醫證明者新

每盒四十片定價大洋七元可服七天 每料四盒定價大洋廿八元可服一月

東三省總經理 大連浪速町

禮和洋行

長壽公司 電話 六二一二六

東省各大藥房皆代分銷 外埠訂購欵須先惠郵費加一成

分銷處 大連市內 華西藥房 萬大藥房 增盛藥房 德記西樓 西崗子 同德藥房 德記全號 南山 德生堂

消閒世界

病中作 （盧城 田村榮）

臥病逢塵裏、荊扉晝不開、茶鐺任火冷、書架委塵堆、夢靜孤衾沈、枕情老瘦梅、此中爲底事、脊藥日三回

辻澤莨水曰、病中之語、瑣瑣屑屑、彌見其眞

感慨

半生行路志、北馬又南舶、月色催卿淚、笛聲驚旅魂、精難長劍在、報國寸心存、此骨何邊瘞、回期身後營

辻澤莨水曰、感慨豪宕、如見其人

其二

西托東依事事違、身乖半白始知非、呼榮呼辱夢中夢、笑見閑雲出岫飛

辻澤莨水曰、愈平實、愈見高妙

其三

王樹何時花燭天、春光今日轉堪憐、孤懷空抱圖南志、還看芒鞋向北邊

辻澤莨水曰、意態自然、不煩雕琢

鎌倉懷古 （石鐵 和田 昌訓）

覇業消長幾變遷、源家末路最堪憐、千絲難斷孛環曲、濤鼓去來猶拍天

辻澤莨水曰、鎌倉懷古、叙得徑淨、三四警切無比

自述 （惠菊）

歸去來兮……不如歸去……

當我今春賦閒的時侯、那可惡的病魔、也乘機施行他的政策、把我逼迫得瘦骨支離、奄奄一息、不得已、回歸故鄉、從事療養、因爲鄉村的空氣、較比城市清新得多、尤其是我們的村落偏在海隅、近靠河、河的兩岸、林木繁茂、俯視水流躍躍、仰聽柳鳥歌舞、風景之佳、眞是別有可愛！所以家居三日、無日不流連其間、怡然自得、總也奇怪、那病魔、不知什麼工夫、離我而去了、可是身體上的痛苦、雖然消除了、而精神上的刺激却也有點受不了、不知怎的、我見了那一般腐化鄉老、陳臭冬烘、不由地就煩惱起來、偶然聽到他們那古怪的論調、和那錯知錯覺的批評、氣的我肚皮都要膨破了、而且他們的面孔、似乎也時常對我獰猙着、唉！使我如之何看得慣呵！

家庭方面、也是七言八語、勃谿之聲不時地衝進我底耳膜、這一切這一切的刺激痛苦、我這脆弱的神經、扎傷的心靈、實在有些受不了、於是乎那「神經痛」的舊病又犯起來了、走罷！走罷！一古腦兒我又出來了、--歸去來兮」離別三月的營濱、又和我相見了

「你怎麼又出來了！出來做甚麼？……」一位朋友見了我、用驚嘆的口吻、對我這樣問

「唉！朋友！我不出來！我家裏吃什麼呢！？」我嘆息的答他

「這個年頭、謀事太難了！時局不寧、四鄉遍地都是胡匪、商業一點生機沒有、各家商店、紛紛裁員減薪、請想家還有用人的資格呢！」「那末謀之看罷！如果謀不着、只好再回家唱！」我又這樣地答他

他那時我的心裏、雖然很信朋友的談話、却也很信自己還有謀事的能力、並不十分消極、於是、東一頭西一頭種文藝報要請我到他那裏去幫忙、我聽、很和脾胃、當時我就應允他了、比及我去到他那報社的時候、他便令我給他整理賬稿、寫據單……至於什麼新聞稿、文藝稿、不用說、不用我管、簡直連看見都不可能、我把賬據給他弄好了：他又對我說：「本報銷的份數太少、廣告也不大多、我們應該設法推銷招攬纔好……」接着就令我擔任這派銷招攬底義務、我的天哪！可把我難壞了？「我的朋友啊！請你收回成命罷！我馬上就要離開你了？」當時我毅然決然地走出了那個報社、重新覓謀宿止、好在有些族誼舊友、暫存的地方還能找得着

從這兒我又開始奔走了、數日之間、逢着不少可作的事、都有七八成的希望、但是經我努方追求的結果、一宗一宗一件件、都跑到烏有鄉去了、唉！我現在深信「希望與事實」常是處在相反底地位：

實、」那幾句話了『如果謀不安、」只好再回家啦！」同時又想起我對朋友說的那句話：來……！

光陰眞如電呀、我回到營口已那剎間兩個半月過去了！所謀之事、也如曇花一現、一現的過去了：秋風漸漸涼起來了、我同家的念頭、也漸漸興動起來了、我討厭故鄉我討厭家庭、然而秋風總是在我的耳邊說道

「不如歸去！不如歸去！」

八、二九、於營川

迷岸記 （續）（尹傲成）

二問了一聲、外邊動靜如何、匪趨進跳前、打了一箇稽

首、報道劉統領昨夜晚間與官軍鏖戰、直至雞鳴、槍聲始息大概那子彈不敷所用急待應援、這呂統領聽了、神色慘變、立命諸同志、火速的秣馬厲兵、結束停當準備前去應援！

衆匪得令、忙急不疊、二匪又稟、刻由山下、擒得一名官軍細察、現在外廂伺候、乞令定奪、並將槍械子彈、錢囊等物、如數呈閱、統領決非官軍細察、大概是竊了吳道、這斷既有此二萬多金餉費（米勞）私自逃走的兵卒、速將這小子帶近前來、一詢便知分曉矣

二匪如命、將吳青年帶至其前、這呂統領略一打量、見其身上、帶着星々的血跡、吩咐一聲、向其腰下重搜、在衣服襄內、又搜出幾百大洋票來、和幾副鐲環、立刻心中生出疑竇、想這小子、不用拷詢、吾斷定他是線上之人、槍殺首領、携歎潛逃者矣、乃大喝一聲、拉出外邊槍斃、這吳青年方欲置辯哀懇、情願入夥、那知身不由己、擁上四名匪賊、拖至院中、推逼跪於地上、叟（口旁）的一聲響亮、這腦上著一窟隆、血花四濺、藏槍的穴孔形如泉湧、知覺早已失去、只勝得一縷寃魂、撲蒯迷離飄飄散散、化著旋風而去！想其今後、再亦不能在這陽世之間、作那發財的迷夢」

這匪衆既槍殺吳青年之後、看守人票、餘者整齊隊伍、留箇箇飽食已畢留下二匪、作哨一聲、全部啓行、直奔南方去解那劉二祖宗之圍、但其後來結果如何、記者絲毫不知端倪、故亦必强加揣測而妄去附會之、以虛辭焉、再課這徐四蝎子、因其愛孫被匪賊所戕害、終日祇是痛恨那劉二混及吳青年、不該勾通盜匪、殘害鄉鄰、屢屢追求官署、迅速偵緝、不應沉寂、使盜匪逍遙法外、一縣官無法辦理、只得傳那一干被綁之人、同至署中、大事詰詢、此時長壽之創傷、業已全愈、聞課官廳傳訊、亦得隨衆來署、加入被詢之列、這縣官盤詰了良好、吳青年之下落、卒難追尋

佛面大王 （知非）

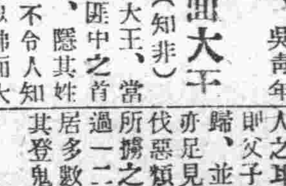

佛面大王、當日捻匪中之首領也、隱其姓名、不令人知、人第以佛面大王稱之云、太平天國時代、南徐一帶、不堪洪楊之擾、亦皆變民爲匪、擾亂直隸山東河南等處、其初富紳大家及鄉里之良善、均不屑爲、無如處亂世時、一不謬衆、如不隨反、閤家之資財與性命、即不能保、以是只得百依百隨、但同是爲匪、而其中亦有善惡之分、惡者搶劫財物、擄掠人民、善者明則擄掠、暗則加以保護、待作惡者去之已遠、即將其所掠之男婦、放之使歸、以故得逃歸來之人民、歸家之後無不感恩戴德、香花供養、咸不忘佛面大王之好意也、據父老傳云、捻匪經淸廷征剿後、喪亡於外者、實繁有徒、及亂事平定、南徐地方母哭其子、妻哭其夫之聲、慘不忍聞、凡屬揭竿舉事之家、未有完全得歸者、唯佛面大王、假意爲匪、以掩衆人之耳目、心中以救人爲念、即父子兄弟叔姪等、一齊得歸、並無死亡於陣戰者、此亦足見天之保護善類、與殺伐惡類之不爽矣、捻匪出隊所擄之外鄉人、隨至南徐、實過一二年、私行逃去者、居多數、未曾逃歸者、家人疑其登鬼錄、哭之甚哀、然恒有過十年八載、疑其已故、紀又旋里者、問其歸來何遲、答以在南徐某匪家、業已認爲子、認爲夫矣、初欲逃回其家監視太嚴、恨不得脫、日久天長、彼此相信不疑、故方得逃、自此消息傳出、山東所有被掠未歸者、無不囊資結伴共往南徐地、尋子覓妻、者遇在落拓不歸之難民、詢其鄉里姓氏將其送到家中、既積德而復發財、誠一舉兩得者也

我所看見的洮南 （雨時）

我到洮南大概有四年多了、而他的位置、面積、街道、風景、古蹟、文化、人情、佈置的機關、商業、亦及都有點印像、將我身臨其境的地方、向讀者發表發表：

洮南位於省城的東北部、這是大家都知道的、早先是蒙古人所居的地方、漢蒙打仗以後、蒙古人退出了這地方、因爲怕他再襲擊的原故、就把四週用土築了很高的城牆、他的面積是二十里的方圓、成爲正方形、每邊五里、一共有八個門、有大小東門、有大小南門、有大小西門、有大小北門、城裏街道修的也齊整、每段東西一百丈、約成長方形、街基修的很直、在東開能夠看見西門、本地人相傳是巳故吳督軍所修的、商業也很發達、四外通商沒有阻碍的地方、並且有兩個火車站、三個是四洮路洮南站、一個是洮昂路洮南站、前者位在城的南面、後者位於城之東、拿着「南站」和「東站」分別他、洮昂路的總局、設在小東門外、約有幾十丈的地方、辦公廳是兩層大樓、他的顏色是紅的、好看得很、城裏交通有汽車、馬車、和載重的大車、並且還有長途汽車、電話局有兩處、一爲地方電話局、一爲交通電話局、交通電話局內附電報局、地方電話局沒有、所以非常的便利、城裏的機關有、督辦公署、縣公署、公安局、蒙古天恩地局、和電燈場等等、學校有十餘所、男師中校、和女中師中校、女子職業學校小學校、自第一校至七校、私立有慈普校、助君校、萬國道德會、及清眞校、全城學生總數大概有三四千人、人情風俗還以守舊居多數、除一般青年男女學生、及新社會的服務者外、全以謀古爲居奇、因此教育的發展、才特別的慢、要說起本城的風景古蹟、可以說沒有、因缺乏此種材料起見也得免强說他幾樣（未完）

寄給晉農君的 駁關於基督教的「一點感想」 （苗秀）

晉農君—你因在下「答見石先生無知識的一個疑問」而發生的「一點感想」、已經拜讀領悉了、請問、你究竟對於基督敎是否有淸楚的了解呢？對於現在中國社會的景況、又是否有明瞭的觀查呢、若據君的感想看來、不但對於基督教沒有清楚的了解、就是中國社會的景況、也未加詳查、這樣一來、則君的感想與論斷、究竟能否成立、還是一個疑問呢？晉農君啊、我們論斷某事、萬不可忘了自己、若不然豈不是空談麼、知『凡宗教無論在那一個國裏、在民族組織關係上、斷乎不可必少的成素』這乃是晉農君立論的中心、是極關重要的、但只有一件就是你自己是否有這「不可必少的成素」呢？若有的時候、我就替你恭禧、因你也是完全民族之一、倘或不然的時候、這話可以怎樣結論你自己呢？（未完）

古本金瓶梅

第五十回 請巡按屈體求榮 遇胡僧現身施藥（二）

當日西門慶這席酒、也費勾千兩金銀、那宋御史又係江西南昌人、爲人浮躁、只坐了沒多大回、聽了一摺戲文就起來、慌的西門慶再三固留、蔡御史在傍便說、年兄無事、再稍坐一時、何遽回之大速耶、宋御史道、年兄還坐、學生還欲到察院中、處分些公事、西門慶早令手下、把兩張棹席連金銀器、已都裝在食盒內、共有二十擡、叫下人夫伺候、宋御史的一張大棹席、兩罈酒、兩牽羊、兩朶金絲花、兩疋緞、一副金臺盤、兩把銀執壺、十個銀酒盃、兩個銀折盂、一雙牙筯、蔡御史的也是一般的、都遞上揭帖、宋御史再三推讓道、這個我學生怎麼敢領！因看着蔡御史道、年兄貴治所臨、自然之道、我學生豈敢當之、西門慶道、些須微儀、不過侑觴而已、何爲見外、比及二官推讓數次、而棹席已擡送出門矣、宋御史不得已、方令左右收了揭帖、向西門慶致謝說道、今日初來識荊、既擾盛席、又承厚賜、何以克當、容圖報不忘也、因向蔡御史道、年兄還坐、學生告別、於是作辭起身、西門慶還要遠送、宋御史不肯、急令請回、舉手上轎而去、西門慶回來、陪侍蔡御史解去冠帶、請去捲棚內寬坐、因吩咐把樂人都打發散去、只留下子弟、西門慶令左右重新安放棹席、擺設珍羞果品上來、二人飲酒、蔡御史道今日陪我這宋年兄坐、便僭了又叨盛饌、並許多酒器何以克當、西門慶笑道、微物惶恐、表意而已、因問道宋公祖尊號、蔡御史道、原號松原、松樹的松、原泉之原、又說起頭裏他再三不來、被學生稱道四泉盛德、與老先生那邊相熟、他纔來了、他也知府上與雲峰有親、西門慶道、想必翟親家有一言彼我觀宋公爲人有些蹺蹊、蔡御史道、他雖則是江西人、倒也沒甚蹺蹊處、只是今日初會、怎不做些模樣、說畢、笑了、西門慶便說、今日晚了老先生不回船上去罷了、蔡御史道、我明早就要開船長行、西門慶道、請不棄在舍留宿一宵、明日學生長亭送餞、蔡御史道、過蒙厚愛

因吩咐手下人、都回城外去罷、明早來接、衆人都應諾去了、只留下兩個家人伺候、西門慶見手下人都去了、走下席來、叫玳安兒附耳低言、如此這般、即去院裏坐名叫了董嬌兒韓金釧兒兩個、打後門裏用轎子擡了來、休敎一人知道、那玳安一面應諾去了、西門慶復上席來、陪蔡御史吃酒、海鹽子弟、在傍歌唱、西門慶因問、老先生到家多少時就來了、老夫人起居康健麼、御史道、老母到也安、學生在家、不覺荏苒半載、回來見朝、不想被曹禾論劾、將學生敝同年一十四人之在史館者、一時皆黜授外職、學生便選在西臺、新點兩淮巡按、也是蔡老先生門下、西門慶問道、如今安老先生在那裏、蔡御史道、安鳳山他已陞了工部主事、往荊州催送皇木去了、也待好來也、說畢、西門慶吩咐海鹽子弟上來遞酒、蔡御史吩咐、你唱個漁家傲我聽、子弟排手、在傍正唱着、只見玳安走來、請西門慶下邊說話、玳安道、叫了董嬌兒韓金釧兒、打後門來了、在娘房裏坐着哩、西門慶道、你吩咐把轎子擡過一邊纔好、玳安道、擡過一邊了、這西門慶走至上房、兩個唱的向前磕頭、西門慶道、今日請你兩個來、晚夕在山子下扶侍你蔡老爹、如今他現做巡按御史、你不可怠慢、用心扶侍、他自然酬答你、韓金釧兒笑道、爹不消吩咐、俺們知道、西門慶因戲道、他南人的營生、好的是南風、你們休要扭手扭腳的、董嬌兒道、娘在這裏聽着、爹你老人家、羊角葱靠南牆、越發老辣了、王府門首磕了頭、俺們不吃這井裏水了、西門慶笑的往前邊來、走到儀門首、只見來保和陳敬濟拿着揭帖走來、與西門慶說、剛纔喬親家爹說、趁着蔡老爹這回閑、倒把這件事對蔡老爹說了罷、只怕明日起身忙了、叫俺每寫了個屈身跟了名字來、在此、西門慶道、你跟到捲棚槅子外邊站着、一面走來、因題起有一事在此干瀆、蔡御史道、學生無不領命、西門慶道、去歲因舍親在此、納過些粮草、坐派了些鹽引、派在貴治揚州支鹽、望乞到那裏青目青目、早放支、就是厚愛了、因把揭帖遞上去、蔡御史看了、上面寫着商人來保崔本、舊派淮鹽三萬引、乞到日早掣、蔡御史看了、笑道、這個甚麼、一面把來保叫至根前、吩咐與你蔡御史道、我到揚州你等逕來察院見我、我比別的商人早放一個月、西門慶道、老先生下顧、早放十日就勾了

（廣）奉天萬芝堂藥店（告）

復 茸 立 止

補腎丸 **咳嗽藥**

此藥專治男子先天不足後天虧損少年破身太早房勞度精腎虛腎寒精冷如冰不能種子陽痿不興興而不久夢遺滑過腦髓空乏腰痛耳鳴精神短少自汗骨蒸以及婦女經脈不調赤白帶下下元虛冷久不孕育等症服此藥添精種子狀陽補腎大有奇功每匣現大洋一元五角一打十五元半打八元整

專治男女老少諸般咳嗽不論年深日久虛損勞傷咳嗽吐血痰中帶血傷力咳嗽肺虛痰喘睡臥不安飲食少進內傷外感肺經不淸此藥善能止咳定喘養血淸痰能補能和能淸能散管保去根永不再犯立見功効每付現大洋四角五付一元八角十付三元五角

總號奉天大西關中間路南 支號商埠北市場路北日本站大街路南 萬芝堂啓 本堂電話 四一四三號

外埠代理

大連 華泰藥房 華西藥房 同德藥房 德新藥房 天德藥房

大連 康德記 普蘭店 義和堂 蓋平 恒裕堂 海城 天馨齋 千金寨 福順增

旅順 德泰號 鳳城 乾德昌 安東 恒順慶 福興堂 成仁堂

安東 東益增 兄弟藥房 大孤山 芝蘭芳 安福藥房 營口 廣順號

外埠購藥郵費自備 本堂醫師宋子岐孔益忱應診

織布機

織大布 斜紋坎布 提花手巾機 各樣式俱全 請駕參觀 函詢亦可

奉天日站富士町八番地 中東貿易會社 電話（日本）長二〇二五番（滿洲）四四五五番

滿洲中央銀行奉天業字總支行（廣告）

開設年月 大同元年七月一日開始營業

業務要項 專營各種存款放款匯兌貼現及普通商業銀行一切業務

總行所在地 長春

本總支行所在地 奉天省城大南門內路西 電報掛號九九九九

滿電話 通線 二五六〇 四五六四 直線 經理室四六五七 營業室四六五八 傳達室四六〇七

日電話 營業室二二七一九

日長途電話 營業室二四五八 經理室三〇七三

所屬各支行所在地 哈爾濱、長春、大連、營口、安東、開原驛、四平街、公主嶺、撫順、吉林、綏化、雙城、黑龍江、山城鎭、遼陽

本總支各行營業時間 自三月一日起至十月末日止每日午前九時開辦午後三時止辦 星期六午前九時開辦正午十二時止辦 自十一月一日起至二月末日止每日午前十時開辦午後三時止辦 星期六午前十時開辦午後一時止辦

腎病留聲機

某嘗患風濕骨痛・腰痠背痛・手足麻痺・痛楚萬狀・逢人便道・人譬之爲腎病留聲機・

蓋風濕骨痛之起・直接由於血液不清・間接由於腎臟不强・因腎臟爲澄清血液之所也・欲防風濕・先須强腎・欲圖强腎・請服第威德補腎丸・

各大藥房均有出售

第威德補腎丸

請服山得爾彌地 淋濁！救星

五淋二濁腫痛危險不幸而患之實爲不可告人之隱病法國彌地藥廠有鑒於此爰採精粹之藥料製成山得爾彌地藥丸患淋濁者依法服之無論病症之久暫腫痛之輕重非但痛除腫退指日可期抑且濁止淋通永不復發但有須請諸君注意者即山得爾彌地每丸之上均印有（MIDY）爲記無此記者必係偽品

服法 初服每點鐘一丸歷兩日夜不息以後五天每天服四丸

注意 服藥期中宜節勞靜養忌進燥熱食物尤須戒絕房事

全國各地中西藥房均有出售

上海江西路三六七號 華商新華行 獨家經理

囍園俱樂部開業廣告

大連一埠雖經當局加以種種設施使商賈行旅身履是地者絕無危險之慮而歷年以來市面終不見發達者無非因缺乏娛樂之場致來往紳商于征塵勞頓之餘無處遣興不願稽留故也鄙人有鑑於此特與友人集合巨資向當局請願擧辦大規模之娛樂場以冀振興市面已於七月十一日蒙當局許可現在暫租西崗橋立町八番地三層大洋樓一處房間寬敞適合衛生設立囍園俱樂部規模宏大設備完善對於一切娛樂務求齊全以副諸君之望至于侍役招待周到尤其餘事較之上海天津各埠之大俱樂部誠有過之無不及也擇定八月二日開業倘蒙賁臨本俱樂部必當格外歡迎使各滿意如其不信請試枉顧方知言之不謬也

大連市露天市場 囍園俱樂部主人崔松山

倫敦漲紐約未動 標金行市穩平
大連正金少賣東滙 日美滙將無大起落

(上海卅一日電訊)海外銀塊今朝倫敦雖漲、紐約仍然未動、金市稍佳、開價略高、嗣後因無材料、市場頗呈冷淡、搭豐永元茂永存、信二進少卒行市穩平、美匯九月期市銀行開市安三一五安連銀行空安至三一五六二五、東滙亦無大付、大連帑與正金少賣、外國銀行大通等稍存

神戶日美滙兌、據一般有力者之觀測、眼前一步若無特殊材料、恐無大起落、將不免於二十二三弗上下盤旋云

日本中小商工 排擊百貨店
農民赴京請願

(東京電訊)日本中小商工聯盟、十五日開全國大會、決議排擊百貨店、救濟中小商工業者、向西園寺公、首相商相陸相等面交決議、現更向議會作請願運動、定二十五日擧下開要求赴議會請願(一)徹底統制百貨店、(二)對於中小商工業者、開通融之道(三)確立滿洲國之積極的方策

(又訊)國民同盟會、於本十一時半開代議士會時、即由清瀨一郎提議、謂當局近對農民來京請願事、闇有加以極端壓迫情形、故應於議會開會之初、向政府致警告並決定推小池仁郎氏作此項質問

法國派員考察 蘇俄農業狀況

(莫斯科訊)法國參院農業委員奉主席波力特、與農專學校校長羅姚、刻在蘇俄考察農業、彼等並參觀沙耶卜夫之農村教育

滬市今年預算 短絀三百萬

(上海特訊)滬市府秘長兪鴻鈞談、念一年度預算、市財政短絀三百萬元、定二十四日召集會議、討論彌補辦法、擬整頓房捐及車捐、催營業税、亦已向租界接洽、請李閑徵、外商一律繳納

宋與銀界商 紙幣税問題

(上海訊)宋子文二十八或二十九偕蔡廷楷赴京、二十六晨與鐵城、楊杏佛及銀行代表胡筠、李銘先後往訪、午前于右任往訪、胡李往宋宅仍談紙幣税事、胡稱財部決辦紙幣説、銀界希望税率減至千分之四

英加協約成立後 美將損失一億
英印商約印人反對批准
英商會電賀鮑爾溫成功

沃大瓦快訊、旁聽沃大瓦會議非官式之美國觀察員、今日對大會之結果、頗形焦愁、據稱大會上所締結之英加協約、將使美國貿易、受每年一萬萬金元之損失、加拿大議會、定於十月二十七日開會、屆時可望批准沃大瓦締結之諸條約及英加條約以便生效、大會正式閉幕禮、業經完畢、疲倦之各邦代表、皆正準備歸去云

又孟買訊、國民黨輿論一致反對奧達瓦會議成立之英印商務協定、國民黨人要求得與外國自由簽訂商約、他們以爲最近奧達瓦所訂商約、係與英方有利之片面協定、將來該約提交印度立法機關批准時、預料反對者必有進步之表示、國民黨人當以全力反對批准此項協定

又倫敦訊、英國商會執行委員會、電祝出席奧達瓦會議之首席代表鮑爾溫大功告成、略謂奧達瓦會議成立之協定將有利於所謂帝國經濟統一事業之完成、而帝國彼此間之關係、亦將更爲密切

又倫敦訊、政界消息、英內閣不久即將考慮奧達瓦會議成立之各種協定、政府當局事前對於奧達瓦會議之進行以及各種談判之經過、已極明瞭、所謂批准、不過爲形式上手續而已、此次成立之協定、最爲外人注意者厥有二點、一係帝國內部貨品之交換管理問題、一係英倫政府與殖民地自由領當局談判成功、經濟專家承認此次會議、如果確實成功、各國政府必將繼起傚尤、世界過剩之生產、當有適當之解決、而世界繁榮、亦有恢復之望

奧達瓦會議之成功、對於未來世界經濟會議、必有良好之影響云

紙幣税免徵案
寧財部似有允許緩徵意

上海特訊、滬銀界領袖李馥蓀貝淞蓀胡筆江等、二十二日晚、訪張壽鏞商紙幣税事、允將銀界所陳各點、轉達財長宋子文、據銀界息、財部與銀界意見迄未接近、銀界所推定之張公權盧澗泉胡筆江三代表、須待中間人商得相當結果後、再與財政部長宋子文、聞銀界要求免征難辦到、財部似有允緩征意、但擬先將此税向銀界抵押三百萬元、銀界則表示借款與紙幣税不能併爲一事、故此事尚待張壽鏞與銀界再度磋商

上海又訊、銀行界消息、關於紙幣税、自銀行代表向當局陳述意見後、當局已允緩行、銀行界認爲日前經濟支絀難付紙税、即將來實行時、税率應加酌減、中外銀行亦應一律實行、當局雖於原則與銀行界表示同情、但認紙幣税遲早必須實行、目前中央財政困難、欲將該税先行抵借、聞借款事已在進行中、惟銀行界表示、應以三百萬元爲限云

上海又訊、財政部最近因東北關税被奪、收入方面、損失三千九百萬元、致中央財政、益感困難、而政費支出以及剿匪軍費、皆未可一日停頓、故爲增補收入起見、爰於二十年八月一日所頒佈之紙幣發行税條例、[illegible]發行徵收紙幣税、惟事前爲鄭重計、特向本市銀行先徵詢意見、現銀行公會對於此事、曾於日前一度討論、並推定代表三人、預備說帖、與財政部接洽磋商、茲將關於徵收紙幣税之各種詳情、分誌於次

銀行界請緩行　自財政部將實行徵收紙幣税之原則通知銀行公會後、該會當即於日前召集會議、討論辦法、結果僉云際茲金融狀况不良之時、若遽行增此負擔、其勢必將影響於金融市況、故決定再行籲請財政部暫緩實行、並預備說帖詳述情形、推張公權盧澗泉胡筆江等三人爲代表、與財政部接洽磋商云

票税之內容　查二十年八月一日、立法院所通過之鈔票發行税、其內容要點如下(一)特許發行兌換券之銀行應完納兌換券發行税(二)銀行發行兌換券、應十足準備金、以六成爲現金準備、四成爲保證準備(三)發行税率以保證準備額爲標準、定爲百分之二、五、其現金準備部份、免徵發行税(四)發行税每年徵收一次、於每年度開始時徵收之(五)財政部對於銀行認爲所開具之數目不確實時、得臨時組織審議委員會評定之、審議會由財政部審計部銀行公會商會各派代表一人及財政部指定之會計師一人組織之(六)銀行如不完納兌換券發行税時財政部得撤銷其特許發行權(七)領用兌換券部份應納之税金仍由發行銀行負擔惟發行銀行得向銀行收回税金(以上指未發兌換之金融機關向發行之銀行領用代發者而言)

以前緩行經過　查該條例自二十年八月一日通過公布後、當時財部即擬依照實行、但當時本市銀行界因鑒於此舉如果實行、有關於全國整個銀行之生存問題、即於是月三日下午二時召集會員大會共同討論、並電致北平天津漢口等銀行公會、一致表示意見、互相作縝密之研究、嗣經全國銀行界一致奮鬥、故即緩行、至於其時銀行界力請緩行之意見、據銀行公會林康侯前所發表、大意謂中國銀行事業、方在萌芽時代、若政府方面遽加以重大負擔、則其力量必不勝任、且引三點以爲質疑(一)中外銀行是否一律征收(二)兌換券係流動性質、中外各銀行發行兌換券、均無固定額數、故今日發行一千萬、明日或收進五十萬、此點未有明白規定、故該項發行税之徵收事實上當有許多困難云

豫計增收税額　如此次徵收兌換券之發行税、實行成功、以現在之中央、中國、交通四行、中南、浙江興業、中國實業等六行所發之紙幣統計、有二十萬萬元、連同最近公布之四明、通商、墾業等三行所發之總數二千萬元、合計二十萬萬二千萬元、依照條例所規定之徵收額、征收保證準備之四成計、則被征總數爲八萬萬零八百萬元、以每百元徵收二元五角計、每年財政部於預算當實增二千萬零二十萬元之收入

印增徵棉製品税 極影響日棉業
日外務當局認爲抵觸條約 待接到報告即將提出抗議

(紐約卅一日電訊)印度政府爲保護國內棉業、對於英國以外各國進口之棉製品、決提增從價五成之關税、已於三十日明令發表矣、然因增征關税、將極影響於日本棉布之對印輸出、又日本加工品與英國製品、相差二成五分、但因滙兌低落、或可相抵、故非不能輸出、惟今後日本紡織界之態度、殊堪注目云

(東京卅一日電訊)印度政府對於英國貨以外之棉製品、提增從價四成之關税、決即實施、日本同業者、影響重大、關此日本外務當局、曾探悉印度對於日本棉絲、以滙兌低落爲理由、屢傳將提增關税、然日印兩國照一九〇四年之通商條約、已禁止適用差別關税、乃印度竟不顧日本貨、而對滙兌低落之輸入品、增征關税者、雖非違犯條約、然英國亦係滙兌低落、而對英國貨獨免予增征關税、則實於條約抵觸、故將本此見解、堅持努力、貫徹主張、至於外務當局是否將提抗議、因尚未接到正式報告、目下尚不能明言、但態度却極强硬、待駐印總領事正式報告後、即將抗議、或謀緩和辦法、總之、據觀必出如何態度云

商情(三十一日)

本埠特產

▲大豆(單位厘)

月限	開行	最高	最低	散行
九月末	五七四〇	五七四〇	五六四〇	五六七〇
十月末	五六二〇	五六二〇	五五一〇	五五七〇
十一月末	五五二〇	五五〇〇	五四三〇	五四三〇
十二月末	五五四〇	五五〇〇	五四二〇	五四五〇

所成數　二百三十七車

▲餅　豆

月限	開行	最高	最低	散行
九月限	一七二〇	一七二〇	一七〇〇	一七〇〇
十月限	一七二〇	一七二〇	一七二〇	一七二〇

所成數　二萬四千枚

▲豆　油

月限	開行	最高	最低	散行
九月限	一六一五	一六一五	一六一〇	一六一〇
十月限	一六一〇	一六一〇	一六一〇	一六一〇

所成數　二千箱

▲高　粱

月限	開行	最高	最低	散行
九月末	一六五〇	一六五〇	一六四〇	一六四〇
十月限	一六〇〇	一六〇〇	一六二〇	一六二〇
十一月末	一六一〇	一六一〇	一六〇〇	一六〇〇

所成數　四十九車

▲包米未安

▲現貨前場

混保大豆(帶皮)	五八四〇	五七二〇
(不帶皮)	……	……
所成數		三十車
普通大豆(帶皮)	五三六〇	五三三〇
(不帶皮)	……	……
所成數		十車
豆餅	一七三〇	一七〇〇
所成數		一萬七千枚
豆油	一六一〇	一六〇〇
所成數		八百箱
高粱	二五八〇	二五七〇
所成數		四車
包米	三五〇〇	三五〇〇
所成數		二車

本埠錢鈔

	開行	最高	最低	散行
期	一〇四五五	一〇五六五	一〇三八五	一〇三九五

成交額　近期 八百十三萬圓　遠期 ……

▲現貨交易

	銀對金	銀對洋	金對洋
九時	一〇三三〇	一二七一〇	一三三二五
十時	……	一二七三〇	……
十一時	一〇四一〇	一二七一五	一三三二五
十二時	一〇三五〇	一二七一〇	一三三八〇
所成數	銀對金 三千五萬七千圓	銀對洋 五萬圓	
二時半	一〇三四〇	一二七二〇	一三三九五
三時半	休市		

電報滙兌

倫敦銀塊	一八片一六分九
同前場	一八片一六分二
紐約銀塊	二八仙四分三
孟買銀塊	五七留比一六分三
英美滙兌	三弗四七仙二分一
美日滙兌	二三弗一分八
中美滙兌	三一弗四分三

▲印度棉花

奔哥爾	二三三留比
布牢其	二五七留比
奧姆拉	二〇三留[illegible]

▲美棉

現貨	八仙七〇
十月	八仙六一
十一月	八仙八一
十二月	八仙九〇
一月	九仙〇四
三月	九仙一五
五月	九仙二二

▲神戶滙兌

	賣	買
日美	二三弗	二三弗八分一〇
正午	二三弗	二三弗四分一〇

▲匯豐掛期

日匯	七五兩〇〇〇
英匯	一志九片一五〇〇
美匯	三一弗一二五

▲上海標金

開行	六九六兩八錢
最高	七〇〇兩五錢
最低	六九五兩五錢
收盤	六九七兩二錢

▲上海外匯

	賣	買
日匯	七二兩五〇〇	七二兩〇〇〇
英匯	一先令九片八三五	一先令九片九八七五
美匯	三一弗五〇〇	三一弗六二五

商品市場

		開盤			收盤		
		現	中	期	現	中	期
▲大阪期米		……	二三、九九	二三、四九	……	二三、〇二	二三、七九
▲東京期米		……	二三、〇九	二三、〇六	……	二三、〇〇	二三、一九
▲仁川期米		……	……	二〇、〇三	……	一九、一八	二〇、三〇

▲神戶豆餅　十二月　三、九三　……

▲神戶期米　當限 ……　中限 三三、八　先限 三三、五

▲橫濱生絲　前一節 ……　前二節 ……

▲印度麻袋

綠紅袋	二九留比四分一
標紅袋	三一留比四分一
滙兌行	八八留比〇分〇

▲大連股票

五品期	一七、九〇	一七、九〇
豆新期	……	……
錢鈔期	……	……
五品期	一七、八〇	一八、三〇
豆新期	一六、〇〇	一六、一〇
錢鈔期	……	三〇、一〇

北地行市

奉天(奉票)	現貨	六三〇	
奉天(大洋)	現貨	九四、七〇	九五、一〇
	定期	一〇五二〇	一〇五三〇
	高	一〇五四〇	一〇四四〇
開原(大洋)	現貨	……	……
	定期	九五、〇〇	九五、二〇
	高	……	……
安東(鈔票)	現貨	一、三九二	
	匯兌	九八六兩	
	定期	一、四〇	
	高	一、三五	
哈爾濱(大豆)	九月	一、三五	
	十月	一、三七	
	十一月	一、三六	
哈爾濱(小麥)	九月	一、七六	
	十月	一、七七	
	十一月	一、七八	

各地發送量

△開原	大豆	二車
	豆餅	三車
	高粱	……
▲公主嶺	大豆	十一車
	高粱	十九車
	雜穀	五車
▲四平街	大豆	一車
	高粱	二車
	雜穀	……
▲長春	大豆	三一車
	高粱	二四車
	雜穀	……

大連到貨量

大豆	三車
高粱	……
雜穀	七車

大炮台香烟

大炮台香烟能使吸者笑口常開吸時當攬鏡一照不謬信言之

韋廉士醫生紅色補丸絕對担保不含麻醉品或其他有損之藥品

韋廉士醫生紅色補丸雖極嬌嫩之人服之亦十全穩妥絲毫無害

韋廉士醫生紅色補丸只含補益貴體之原料而毫無成癮之流弊

韋廉士醫生紅色補丸因其盛名遍世界遂有不法之徒思而仿造低價丸藥稱之爲韋廉士醫生紅色補丸或稱其功效相同用以銷售漁利凡遇此種情形切勿被騙須知眞正韋廉士醫生紅色補丸乃是韋廉士醫生藥局獨家秘方之製劑係在英國嚴格法律之下所配製保證其成分絕對純淨不含任何麻醉品或其他有損之藥物所以君可信賴韋廉士醫生紅色補丸之原料除補血淸血强健神經使全體康强之穩妥有效原素外無他物也

馬尚志君玉照

察省蔚縣北大街福義德號馬君尚志來書云『予患泄瀉以致精神不振肌瘦體虛嗣因友人王馨香君介紹吞服韋廉士醫生紅色補丸瀉症漸愈體亦轉强自是敝處人民前慮該丸有含麻醉品者釋然服用亦均滿意故予對於此丸深致欽佩而樂爲介紹焉』

韋廉士醫生紅色補丸乃是天下聞名安全有效之補血健腦聖藥無論男女均屬相宜　遠東總發行上海江西路四五一號韋廉士醫生藥局　各藥房均有出售每瓶一元五角六瓶八元中國境內郵費免收

此鎭江小孩因發熱衰弱

惟嬰孩自已藥片使之迅速復原

小兒發熱即使輕微亦損元氣元氣一損所資以建設强健身子之要素遂爲其虧耗所以有識之父母常備嬰孩自已藥片于家中以免兒童發生熱疾或其他病症但見病狀發生立即施用此藥片自不至纏綿牀褥而小兒珍貴之元氣亦可保矣

李國祥君之公子

江蘇鎭江西門大街震源銀樓經理李君國祥云『小兒長福常患發熱腹脹胃呆等症屢藥無效瘦弱非常後聞嬰孩自已藥片治愈同樣疾病乃試投之遂見熱退胃强不久竟完全痊癒眞兒科聖藥也至感至佩』各藥房均有出售或直向上海江西路四五一號韋廉士醫生藥局函購每瓶七角六瓶三元五角郵費在內

特別警告

茲特鄭重警告大衆切勿購買低價蛋形類似韋廉士醫生紅色補丸之紅丸須記定韋廉士醫生紅色補丸總是裝瓶發行其裝璜如上刋之圖樣從來不散倉出售且永遠不散倉出售病家務要認眞明辨方可免受欺騙而服用功効毫無之僞品也

全國飛的惡疫!! 大逞猛威

此際……

仁丹活用眞
救燃眉之急

仁丹殺菌力强對於胃腸本質供給活力興振機能並能使弛緩者復元緊張之促其分泌適量胃液是故此丹功力預防惡疫以及消化、促進食慾、增加抵抗力均可同時奏效惡疫流行今日何日祇有勸請朝夕愛用仁丹常令胃腸內無病菌存在誠然斷然！刻下之最大急務!!

惡疫流行的現時……手中勿離

急救護身藥……仁丹

仁丹常用時

强胃潤腸身體自然康健心神不斷淸爽暢快無比口氣生香談吐令客感快

於是乎
保健上交際上新物人必不忘嗜好仁丹!!

精神復元

對於怠倦疲勞之生活機能請活用能增補新生活力能常供給淸新或强盛活動資源之仁丹以圖精神復元

胃腸保健

夏秋衛生先要强健胃腸乃第一要件故此際必請常用發揮卓絕健胃功效的仁丹

社會交際之儀容

口含仁丹其溫雅芳香其出氣馥郁斯乃高尚其人之品格令人欽仰不已仁丹爲交際上必需品者職此故也

銀粒仁丹藥價

御試用袋	百五十粒	十錢
富士容器附	三百二十粒	二十錢
旗子容器附	四百粒	三十錢
家入ホーム容器附	九百粒	五十錢
御德用分	千粒	五十錢
御德用瓶入	二千二百粒	壹圓

新發售家庭藥盒

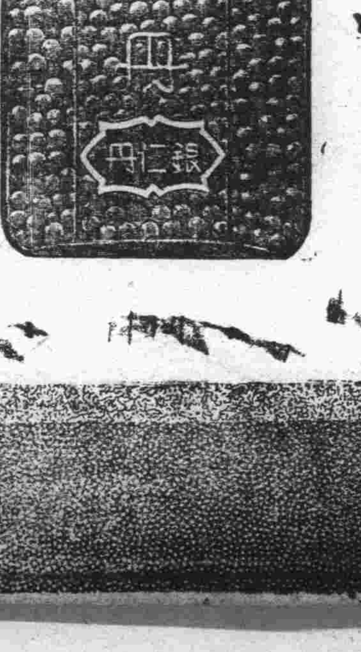

本家庭藥盒爲金色新式創製裝取仁丹至爲便利係改向來用瓶之不便最適家庭之用又能爲携帶用敢求　仁丹愛用諸公賜購爲荷

銀粒仁丹(九百粒裝)五拾錢盒內
免費添贈

旗子藥盒

象大滿洲國國旗施五彩色優美異常使用輕便之新式盒確信人咸滿足必勸懇愛用仁丹者同時愛用此盒

銀粒仁丹(四百粒裝)三拾錢盒內
免費添贈